時刻表 [illegible]

盛京時報

（大正十三年四月廿四日）

中日記祝大典休刊

陰曆……三月廿一日

本報價目 每張銅幣八枚 每月現大洋八角 ▲外埠連郵費 每月現大洋九角五分 半年現大洋五圓二角 全年現大洋拾圓

告白刊資 起碼一行五號字十五字 每行一日現大洋壹圓 長期另議

發行人 宮川貫作 編輯人 菊池貞二 印刷人 石原庄太郎 發行所 盛京時報社 盛京時報支社 盛京時報支社

論說

張孝若歸國（續）

張孝若爲南通實業大家張季直之公子。其出洋與歸國。似不足以動社會之視聽。而務團体之送迎。乃因負政府使命。以考察東西各國之實業。則其行也。旣爲國人所屬望。此次歸來。料其必能以考察之所得。餉國人而慰願望。所以甫抵滬上。爭相歡迎。以視太戈爾之遠道來華。無少殊異。可知國人對于實業前途。具有非常之熱忱。冀張專使發表其考察之狀況。於實業大有所展興。俾地大物博之中國。有以轉弱爲強者也。故于其歸也而歡迎之。誰曰不宜。

特是張專使之考察。固能運以精心。知其利弊。不辱使命否乎。此爲吾人所疑問。蓋歷時僅有數月。而足跡已遍東西洋。無論於實業上具有如何根柢。殆恐走馬看花。知其然而不知其所以然。況張專使究屬公子出身。平時於實業亦殊乏研究。不過因乃父有實業大家之聲譽。遂膺使命也耳。且南通張氏之實業。失敗者亦頗不乏。縱語曰良工之子。必學爲箕。良冶之子。必學爲裘。然於箕裘外仍爲門外漢。而無由得其奧窔。則張孝若之考察。聊資遊覽而已。初不必重視其歸也。六國飯店之歡迎胡爲者。

雖然。張孝若旣考察實業而歸。他日在實業上之舉措。與各界不無相當關係。張氏而果能以考察之心得。献可替否。使實業不振游民衆多之中國。爲之因利而利。實業前途之希望。繫於張專使者何限。張專使之歸國。詎得等閑視之乎。惟昨據滬電傳來。張孝若在歡迎席上之說明。雖因電文簡單。未得其詳。而其所列舉之事項。則曰整理外債。發達交通。振興農業。振作貿易。並講實行統計制度。普及實業知識。救濟勞動之五項。爲中國當務之急。改良會計制度。撤廢釐金。統一度量衡制度。亦謂緊急要務。顧此數端。對于中國之情狀。稍具常識者。類能言之。何待張孝若考察各國歸來。始能知之也。就令張孝若在未出洋以前。吾知其亦必以所述數端。爲中國今日之急務。無勞往返東西洋。加以考察而有此結果也。然則張孝若之歸國。於實業奚裨哉。特是即席報告。時間短促。對於各國考察之所得。豈能片言畢乃事。逆料其他日必有詳盡之報告。不致虛此一行。有斷然者。然據其即席之所陳以測之。要不外老生常談。否則侈言各國之物質文明。如何進步。如何發展。於考察之目的。及中國實業之應當如何進行。仍然茫無頭緒。戴專使頭銜而歸之張孝若。須知民具爾瞻。幸勿以空言塞考察之責。致負國人熱烈之渴望。幷負各國體踴誠之送迎。此爲吾人所不能已於言者焉。

久懸不決之財長問題

▲孫揆請王說明辦法

▲王氏自定復職條件

王克敏辭職問題。頗足爲孫閣之盾。去之不能。留之不易。此等枯窘之局。長此相持。誠非佳兆。近聞孫揆對此。已決定有一種計畫。即公宴各閣員。請王克敏出席說明彼之所謂財政計畫。究竟係爲可幹。如王肯爲說明。酌量情形。可幹則幹。如王不肯說明。則孫氏或將自定一種辦法。請示極峯後。再作定計。總之此事解決。當在此一二日間。并聞王氏自定取消辭職兩種辦法（一）金案與德債票。須由其自定承認條欵。（二）政軍警經費。不准索討。此說是否可靠。則不得而知。但辭職之內幕。今日已至圖窮匕現之時。則殊無可疑。然據接近王氏者云。若預計由目前至端節。須經費八百餘萬。非通盤籌畫。不敢冒昧到部。擬於日內召集財政員司。開一部務會議。以財政有無把握。再爲最後之決定。至於日前王曾設宴招待銀行聯會代表。係王向人透露之意思。固尚要求銀行界爲之帮忙。是王之留戀不去。概可想見。並有人謂王曾表示。某未嘗不感總統之盛意。但我實不能與姓孫的共事。總之。王氏做作愈甚。人言愈多。丈夫作事。不必效小兒女之裝嬌也。

當此財政困窘。負責無人。而各方索餉。又復紛至沓來。如到期償欵外國本息。均予政府以難堪。乃警察總監又復呈請院方。懇即籌撥警餉。中有巡警以積餉過鉅。無以維生計。竟有相率逃亡。首都治安可虞。應即准予發給。否則倘有譁變。不能負責之語。洛吳又派劉紹曾來京。與財部交涉協餉。馮玉祥因財部仍未發放欠餉。二十日下午三時。謁見總統。要求迅速發欵。政府可謂債戶盈門矣。

辦李義元之保障。並預知由中國何種法廷審判。以便派員觀審。英使此種要求。頗爲堅決。衆議員胡鄂公等定於明日特在來今雨軒招集兩院議員討論對付辦法。爲政府後援。(一)由議員提出建議案。請政府堅持到底。(二)起草宣言書。引起國人注意。(三)請輿論界一致主張。表示眞正之民意。徵求明日到會各議員同意。以便分別定行云。

白宮調和濟南熊高

▲熊高互電京洛攻訐

▲極峯派王壽彭赴魯

膠澳督辦高恩洪。自接任後。移交任務。及撤換職員。與熊秉琦發生齟齬。雙方各電府洛。互相攻訐。大有兩不相容之勢。極峯以魯當省茲內政外交正資整飭之際。若任熊高長此相軋。殊恐貽誤要政。故于前日派遣公府秘書王壽彭赴東。□勸熊高調和云。

桂戰續訊

▲中山接濟沈軍

▲陸氏發電求援

香港消息。沈鴻英十一日電。黃紹雄、馬曉鈞云。英西旋與諸公靖桂難。倘貴部向大河出動。事半功倍。迭派鄧士瞻晉謁。我輩情關桑梓。共去慶父。無所謂虞詐等語。又聞孫文撥彈二十萬。接濟沈鴻英。善後委員會議決舉辦輪渡附加二成軍費。梧訊。全州尙在陸榮廷手。沈軍屢攻不下。陸發二急電催馬濟譚浩明。急率兵來援。鄧瑞徵何才傑眞（十一）電黃紹雄。否認圖梧。謂昭平蒙山各軍。均調前綫。眘處不難派員調查。又電。陸榮廷發急電。召馬濟回桂。並調譚浩明陸福祥來援。鄧士瞻十三日電稱。接沈總司令十二日電稱。佔六塘。准十三日取桂林等語。

杜錫珪電爭協餉

由鹽餘下月撥四十萬

近來鹽餘收入減少。對於各項事欵。未免不敷支配。因之海軍欠餉。頗受影響。十九日杜錫珪特來一條電。向政府爭論。其文如下。（上畧）報載軍警費。及八校經費。每月由鹽餘項下撥給六十萬元。業已決定。查海軍餉項。前經議決。每月由鹽餘項下撥給五十萬。後減爲四十萬。迄未實行。茲籲請即照軍警費與八校經費同等待遇。按月由鹽餘項下撥給四十萬元。以維軍食。是爲盼禱。杜錫珪叩篠。

赤軍大舉包圍東路說

▲向海拉爾滿洲里黑河三處進兵

京訊。蘇俄對我國二次覆牒。延不答覆。一方則廣播空氣。宣言將以武力奪取中東路。意在恫嚇我國屈就其範圍。蘇俄見虛聲恐嚇之無功。乃進一步而爲示威之運動。業經頒發緊急命令。由駐守赤塔之軍隊中。抽派精銳五千人。向中俄邊界出發。幷在赤塔至海參崴間。沿站各駐軍兵。取包中東路之形式。一面更由薩瑪爾省調生力赤軍三師團。準備向海拉爾、滿洲里、及黑河。三處。分別進攻。二十日某方接據此項報告。已急電東三省長官。查詢確情預爲防範云。

日記長篇 廿載春夢 五六（鄉福）

第八章 辛亥

雨滯熱蒸。道途僕僕。抵家後。病勢益劇。纏綿兩月餘。始杖而能起。武漢首義。全國沸騰。男兒志在報國。會正其時。余迭接芝罘青島諸同志函電。扶病赴青。與劉杜會晤。並得識安凈濤、謝金忱、李醒台、恨大鳴。徐之全諸子。小住旬餘。余與安凈濤郝雷聲三人。被推赴登州接洽要務。藏委任狀。攜現洋五百圓。鈔票七百圓。搭火車赴藍村。入驛店。賃蹇驢三。策之而行。時當十月下旬。朔風刺骨。微雪繽紛。行七十里。天已垂暮。至郝家集。擇一荒店就宿。紙窗芦簾。風雪侵透。寒冷不成寐。余三人正燃柴共話。忽聞人馬嘩喧。叩門甚急。余等披衣下地。一下級軍官。率兵士六七人。貪衣至此。闖門而入。見余等嚴加盤詰。余以貿易青島對。安郝則云。係赴即墨探親者。余等皆青年。欠閱歷。答詞之間。形色倉惶。一兵檢搜行裝。得如許現洋。愈覺可疑。復於安君衣帶中。獲委任狀一紙。遂不待分辯。即將余等以小繩繫之。置於馬背。馱械十餘里。抵一處。名東庄。巨村也。有營長駐防於此。營長秦姓。名雨濃。像貌獰惡。性情暴厲。見余等畧訊數語。即令杖責。有連長在其旁。進言曰。杖之何益。當思以相當處置。余一時之痛苦乃免。執余之軍官。以委任狀進呈。秦閱畢。大怒曰。此衆亂黨。可立予槍斃。該連長又進言曰。是係要犯。應解往協部以請功。就地屠之。無益也。秦曰善。是時陸軍舊制。尙未改編完竣。協部卽旅部也。協統張書圃。駐萊州城內。萊郡距此百餘里。秦命該連長率兵丁四人。携公文一紙。押解余等。向萊郡進發。（未完）

新人常識 48

前驅（音懷）

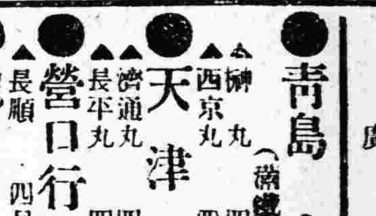

（十）克魯泡特金

他這種論調。那能夠不使人感動。所以好多人說。克魯泡特金的無政府主義。與其說是提倡革命。不如說是提倡人道。因爲他處處是以多數被壓迫者。及被剝奪者爲心志。像他這種思想。在其他一切改革家當然也多不能出此範圍。不過惟獨克氏之色采更濃厚。使人閱克氏之言。不知不覺即爾惻然心動耳。

克魯泡特金的國家論。也說得斬釘截鐵。使人讀而忘倦。他說『近世所謂國家。他的政府。他的法律和刑罰。沒有不是妨碍個人的自由。人格的發展的。這是因爲此等國家。是由武將。羅馬法的審判官。及基督教的教士。互相保險。成爲三角同盟。以形成統治的。他們假着社會全体的利益的名義來號令天下。其實反是破壞社會罷了。他們自命爲社會的功臣。其實却是社會的蟊賊。我們應當知道他們所要做的事。對於外面。是在征服別的國家。對於裏面。是在壓迫無產階級的百姓。照現在的情形說起來。所謂國家這項東西給與人類社會的恐怖和苦惱。差不多和戰爭是同樣的可怕。

『一個國家滅亡了別的國家。把他占領起來。強制的施行自己國裏的法律政治和通商條約。努力的犧牲了別個國家。以圖謀自己的富有。這種辦法。論理對於自己國裏的百姓。也該給與若干利益。現在的形勢却大大的不同了。無分對內和對外。都形成一種掠奪者對於被掠奪者。有產階級對於無產階級的偏枯局面。……就是現在的所謂立憲國家。根本上仍舊沒有不同。議會的原理叫做代表制度。叫做多數表決。但是能夠完全代表國民。用豐富的智識。公平的態度。來籌議萬般的政務的人。簡直可以說從來不曾有過。……況且近世的議會政治。顯然蘊蓄着資本家階級政治的特質。……有了這種制度之存在。不但不足爲一般人民謀福利。反到成了資本階級爭權弄私。摧殘人民的武器了。（未完）

廣告

青島 上海行（滿鐵航路）▲榊丸 四月三十日 ▲西京丸 四月二十七日

天津行 ▲濟通丸 四月二十四日 ▲長平丸 四月二十七日

營口行 ▲長順丸 四月三十日

龍口行（往復共順旗寄港）▲龍平丸 四月二十六日

安東行 ▲天潮丸 四月二十六日 ▲濟通丸 五月六日

大阪 神戶行 ▲長順丸 五月八日

大連滊船株式會社 電話（代表）四一八五番

專屬荷客取扱店 丸二商會 電話四二六四、五八八八番

聲明作廢

本號於陽歷四月三日安東縣東三省官銀分號匯至四平街該分號照付大洋券二千元正計票號三千一百三十號乃因疎忽竟將匯票丟失除已在官銀號掛號外特此登報聲明此匯票無論被中外人士拾得者概作廢紙 四平街王成隆謹啓

脫離關係

情因鄙人有子左錫祿年將而立早已娶有妻室在外自謀生存所有左錫祿在社會上對於中外人士無論有何交際以及借欵各情形鄙人一概不負責任用特登報聲明 西安縣左化春謹啓

聲明作廢

本號於陽曆四月十四日安東縣東三省官銀分號匯至四平街該分號照付大洋券八百元正計票號三千四百六十八號乃因疎忽竟將匯票丟失除已在官銀號掛號外特此登報聲明此匯票無論被中外人士拾得者概作廢紙 四平街驛人和長啓

東三省官銀總號廣告

啓者本號發行之大洋匯兌券准在奉天省城吉林長春哈爾濱北京天津六處按照本號規定數目逐日懸牌市價作匯上海規銀並准免費滙兌凡有持本匯兌券到後列通匯地點本總分各號按票匯辦法匯兌本券者無論欵數鉅細一概不取匯費惟電匯手續不同須隨時商酌再公濟平市錢號發行銅元票亦准照上項規定免費匯兌一百貳拾枚之銅元合本匯兌券一元恐未週知特此廣告

計開通滙地點

▲奉天省 省城 安東 鳳城 莊河 撫順 本溪 寬甸 興京 西豐 西安 東豐 海龍 山城鎮 通化 桓仁 臨江 輝南 柳河 新民 新立屯 彰武 法庫 黑山 盤山 錦縣 錦西 北鎮 興城 綏中 義縣 康平 台安 海城 蓋平 遼陽 營口 岫巖 復縣 遼中 鐵嶺 開原 公主嶺 四平街 昌圖 八面城 通遼鎮 洮南 遼源 龍口 哈爾濱 雙城 ▲黑龍江省 省城 巴彥 綏化 ▲直隸省 山海關 留守營 昌黎 ▲山東省 黃縣 ▲吉林省 省城 長春

▲北京 天津 上海（以上三處通滙銀兩現洋不滙奉票）

本號附設倉庫營業廣告

本號爲便利商業工業通融資金起見兼辦貨物抵押放欵利息格外公道並於大西關建築倉庫收存貨品一切規則不及備載如承惠顧請臨本號面洽可也

本號營業股 中國 電話三三〇六號 日本 電話三三八番 倉庫 中國電話一二七八號

奉天阜成建築有限公司廣告

本公司集合鉅資承攬建築中西新式樓房星宇亭閣洋灰鐵筋堤岸橋梁各工項程聘有優等專門工程師繪圖技師專能設計測量籌畫估算價値正常構造精良歷年研究大有經驗於建築工程上具有六大特色列後敢希惠顧諸君垂察爲幸

純用北滿長方木料尺寸務求足實特色一 專用硬土磚瓦及日本最上等紅磚特色二 工堅料實計畫週至不勞顧主費心特色三 價格公道恪守合同並不悔約求益特色四 大小工程刻期告竣不至逾限拖延特色五 保固期內隨時修葺決不藉詞推託特色六

奉天阜成建築有限公司廣告 住址商埠十一緯路路北 中國電話一一八七

本總行開幕以來於今四載歷蒙

各界惠顧感紉良深茲緣長春爲三省樞紐金融消息較哈靈通加以敝行所屬分行辦事處多在南滿一帶居中調度尤以長春爲宜妥呈奉 奉天省長公署指令准將總行移駐長春以該埠原有之分行改爲總行所遺哈爾濱總行舊址即改爲濱江分行但此次遷移內部規畫雖稍有變更而在哈之營業及兌現事宜悉照常辦理其餘所屬各分行及辦事處均如其舊恐未週知特此登報聲明即希 各界鑒察爲荷

哈爾濱東三省總銀行啓

開始船期告白 穩快第一

圖南快輪准于舊曆三月廿七日早一即禮拜三早一由營口開往烟台上海以後常川往來每隔十日一次定期不悞

奉天代理客票處 大西門裡眞正稻香村 小西門裡眞稻香村全啓 大西中電話七四七號 小西中電話九五二號

慶源永號經理唐山啓新公司馬牌洋灰

啓新公司馬牌洋灰奉天現由敝號獨家經理零售整批一概歡迎賜顧諸君即請　駕臨奉天大西邊門外十一緯路南洋樓本號面議爲荷

電報掛號一九八七

生乳良藥

人造乳

官准立案 謹嚴防假冒

此爲下奶藥 名曰人造乳 連服兩瓶後 母子不愁乳

每瓶現大洋壹圓由郵局匯欵購買加郵費三角

奉天西華門街 分號小西關街 招聘代理詳章函索即寄

永年西藥房發行

商標

鐘表金珠寶石行

天北海

特聘精工修理鐘表

風和日暖 柳媚花明 正各界士女 爭奇鬥妍 馳騁遊賞之時 若無奇異手表懷表 寶石鑽戒 各樣裝飾品 不足暢欲所懷 助長興趣本店有見及此特 由上洋運到大批 鐘表眼鏡 戒子 耳環 以及各項珠寶 花樣翻新 驚人奪目 如承賜顧 請駕臨賞觀 隨意選擇 必能迎合 各界諸君之心意 藉証所言非謬

本店開設哈爾濱道外南頭道街路東

本店主任謹啓

製造品目 製造各種閙金鑲嵌金珠寶石首飾環首飾

營業品目 批發歐西名廠鐘表寶石貴重美術物品

中外要電

外顧封呈對俄辦法（廿二日發 北京專電）
要請喀氏限日答覆
否則應請撤換代表

外交部關于中俄協定草案前于一日致二次通牒於喀拉漢喀氏迄今尚無何等回答所以外部迭經會議研究對策結果顧維鈞于十九日封呈總統有所請示其內容大致略云俄代表對于中國二次通牒迄今竟無何等答覆殊屬無禮應請限于二日內回答倘仍然置之不理應令李家鏊要求蘇俄政府撤換駐華代表經曹據實電告洛吳徵求意見

江庸發表日美意見（廿二日發 北京專電）
北京報界均守沉默

此間言論界對於日美問題均守沈默惟前任司法總長江庸氏關於此事發表意見略謂吾人對於日本衷心不禁同情由余觀之美國此次之新移民法案不獨對於日本之問題實爲對於有色人種全體之排斥一般中國人對於此項問題似不加以充分的注意但問題愈臻進展當必有相當反響吾人對於美國之橫暴大抱憤恨切望美國於此際基其建國之精神而爲之竭力圓滿解決云云

黎宋卿之日美意見（廿三日發 東京專電）

……新聞報通信員亦有類是之論調……

滯留此間之黎元洪氏本日關於日美問題致書東京朝日新聞云此項問題實須吾東洋民族加以愼重的考慮並主張中日兩國此際務須徹底覺悟根本掃除人種的差別感想棄放西洋物質萬能思想與殖民思想等項且謂中日兩國之利害關係互相一致然自來動輒齟齬是因中國不審世界大勢採取遠交近攻之策日本又混淆于歐美式殖民思想與排他的經濟策不知中日兩國之原則無論爲精神的與經濟的必當互相共同絜長短而處于相須甚殷之地位是以中國將來必當後援日本且與日本共同以圖人種的自衞方法云云上海新聞報東京通信員亦以美國排日案爲無理而可驚且謂吾人於表示對日甚深之同情同時對於本國情形轉有無限感慨者今日實爲亞細亞全民族團結之好機會余久已期待眞正的中日親善之實現且對於兩國將來頗抱樂觀云云

中國輿論對日同情（廿二日發 上海專電）

此間中國側輿論關於美國排日問題指摘日本拒絕中國勞働者入國之謬誤但於大局上覺悟中日兩國均在同一運命中以爲此項人種的爭鬭不僅在日本一國實爲中國之恥辱如民黨機關報民國日報著有長篇評論略謂美人雖以美大陸目爲獨佔地一經回顧彼等祖先因無食無土地由歐洲移住之事實焉得排斥後來之日人及華人此實爲無理之極若以先住者有閉鎖門戶之權利吾人當主張美大陸土人及南洋英領與蘭領地方中國移民優先權日本前在巴黎講和會議提出撤廢人種差別案雖大有所奮鬭竟不能成効而止從來中國國民關於此種問題所受苦痛過于日本國民中國國民須對於日美此次之爭議有所奮起然中國所謂政界敎育界商業界等因美人在中國經營學校及慈善事業以美人爲莫逆之友至在美華人所受苦痛毫不顧及關於此點對於日人當知所恥云云

對美態度暫行觀望（廿三日發 東京專電）

政府昨開閣議協議對美態度結果擬定鑑于美國排日案通過于上院後稍呈對日良好情形此時暫觀望今後之推移

美移民案決定時期（廿二日發 東京專電）

美國議會決定關於移民法案開上下兩院協議會自二十五日起迄五月一日終了自協議後即將該決議案交付大統領

日本全國一致對美（廿一日發 東京專電）

日本國民關於對美問題現正完全一致如報界政黨實業界勞働界及其他各種團體均皆發表決議或有開始運動或激勵埴原駐美大使者名古屋於本日舉行對美示威運動但此等各界及各團體務不失愼重態度且仍希望日美友好關係全國各地報紙連日揭載排日問題記事竭力喚起輿論就中如東京朝日大阪朝日兩報徵求各國名士對於此項問題之意見其中有王正廷林長民等諸名士公平親切之意見對於此次日本之苦境基於已國之經驗表示熱烈的同情進而力說中日提携之必要對於日本國民與以甚深的感銘

孫中山醉心共產主義

▲以國民黨爲犧牲▲極全力摹倣赤俄
▲擬廣設軍官學校▲向各界大拉黨員

據滬報廣州通信云。中國國民黨自改組後。即一變而爲共產黨。舉凡一切設施。皆極力摹倣赤俄。而黨中大權。又直接握於共產黨員之手。孫中山亦視黨務之進行。與軍事無分輕重。故國民黨之赤化。無論如何。皆不能爲諱。近以各界人士與國民黨舊黨員及海外華僑之積極反對。始決定暫緩成立共產政府。（前傳四月一日成立）以緩和各方之反感。然關於共產實行之準備。仍非常猛進。其主持黨務之最高機關。爲中央執行委員會。會中職員大多數係屬共產黨黨員。其組織大略如下。

▲中國國民黨中央執行委員會

常務委員。廖仲愷 譚平山。戴季陶（共產黨黨員）

『各科職員』張敎文。伍哲夫。黃幹朝。張昇。譚劍秋（共產）。

組織部長　譚平山兼。

『職員』劉爾崧。楊匏安。李子峯（共產）。

工人部長　廖仲凱兼。

『職員』馮菊坡。施卜。阮嘯仙（共產）。

宣傳部長　戴季陶兼。彭素氏代理（中立）。

『職員』李孫貽。李儒修。魯易。賴特才（共產）劉盧隱。徐蘇中。廿乃光（中立）。

海外部長　林森（中立）。

『職員』傅菊航（中立）。

農民部長　林祖涵（共產）。

『職員』石盛祖（共產）。

婦女部長　曾醒（中立）。

『職員』廖冰筠（共生）。杜昭賢。

青年部長

唐允恭（中立）。

『職員』張善銘（共產）。

至其最近進行各事。亦有足爲注意。該黨計劃者告。特調查如次。

（一）籌設軍官學校　中央執行委員會爲準備實行共產起見。曾議決創辦軍官學校。以訓練赤衞軍。限六個月畢業。前經籌備在黃埔陸軍學校開辦。孫中山自任正校長。蔣介石任副校長。敎職員俱已聘定。多係俄人。近又增設兩校。一在北校場舊四標營地址。由軍政部派定周貫虹經理一切。一在石圍塘。由蔣光亮支配。三處皆同時開課。每校收學生三百名。規模非常宏偉。聞尙擬再增三校。但地點未定云。

（二）強逼法界入黨　廣州共產與反共產之爭。仍不外元老派與太子派之爭。因元老派既加入共產黨。即謀將太子派勢力推翻。現元老派有中央執行會爲靠山。乃大刀闊斧。雙管齊下。一面向工界學界大拉黨員。一面即藉强迫入黨以排除異己。最近趙士北之免職。即其一端。事緣粵省老司法界之陳融。本胡漢民親戚。月前廖仲凱任省長。陳任政務廳長。廖去職後。陳乃回高審廳長職。但陳向來拒絕加盟入黨。當廖任省長時。太子派嘗以此向廖攻之。今廖乃借刀殺人。要求趙士北以大理院長資格。勸陳入黨。蓋以此難趙而促其下野也。趙不之理。隨又由譚平山以中央執行委員會名義。致函趙氏。命趙限制司法界必須入黨。趙復以司法無黨一語答之。譚乃持其函示孫。詢孫今後尙辦黨否。若仍要黨辦。趙應如何處置。孫命附委員會處辦。翌日遂開中央執委行員會於大本營中山主席。由廖仲凱提議。即免趙職。並保薦陳融繼任。譚平山則保薦伍嶽。楊希閔則保薦呂志伊。范石生則保薦李宗璜。呂李均滇籍。大本營會議老例。凡滇軍發言。無敢反對者。孫亦以呂曾任交通次長。於是通過免趙本兼各職。呂志伊之任大理院長。亦同見明令矣。

（三）設立中央通訊社　共產黨以粵人對於共產主義尙多懷疑。一聞共產二字。即大驚小怪。亟應將共產主義之眞理。廣爲宣傳。經中央執行委員會議決。設立中央通訊社。委任該會宣傳部職員賴特才充該社主任云。

移民法案決計裁可（廿二日發 東京專電）

據華盛頓電傳確實消息云古大統領現已決定承認排日移民法案但一般輿論仍然反對該案謂改正此項一大錯誤今猶未晚催促議會再度考慮

古統領演說之暗示（廿三日發 東京專電）

據華盛頓廿二日來電云古大統領在聯合通信社午餐會席上演說略謂吾人對於戰爭尙求和平而欲根據各國相互諒解之協調故認條約及國際法爲決定吾人行動之基本而爲吾人眞正意志之表現云云一般人士認古大統領此項陳述爲對於排日法案委曲暗示其意見者

加州排日領袖意見（廿二日發 東京專電）

據華盛頓二十日來電云加州排日議員之領袖瑪克拉薩在紐約新聞雜誌關係者會議席上發表排日意見略謂加州人民爲剝奪在美生產者享有市民權之日人市民權現在極力運動中云云

意亦不滿美移民案（十九日發 華盛頓來電）

移民案之規定意大利所受痛苦殆不亞于日本按此次擬定之移民案意國移入美國之人民爲數僅限八千二百二十四名依現行法律其數可達四萬五千零五十七名意國大使之抗議已歸無效

首相招識勞動代表（廿二日發 東京專電）

淸浦首相本日招待赴國際勞働會議之代表一行特開午餐會席上陳述略謂國際勞働會議在各種國際會議中最爲重要者之一日政府誠心希望協助該會事業務須採用條約案及勸告等項又謂各位根據自已地位發表意見雖屬當然然務須互相協力計劃產業之發展與勞働者福祉之增進云云

各團公宴華使館員（廿三日發 東京專電）

日華學界日華實業協會東洋協會東亞同文會同仁會等各團体二十二日在興業俱樂部爲駐日汪公使以下中國公使館員開歡迎會席上後藤子爵致歡迎辭汪公使致感謝辭盡歡而散

康德二百年紀念日（廿二日發 東京專電）

此間各報因本日爲德國著名哲學家康德誕生後二百年均著社論追慕康氏對於世界平和及人類平等之思想同時力說平和運動之具體化與國際敎育之必要一面又評論美國之排日問題彼此頗呈理想與實現非調和的色彩而各所又以本日爲國際敎育日舉行紀念康德之演說及講演會等雜誌中亦有發刊特別紀念號者

法承認委員會提案（廿三日發 東京專電）

據巴黎廿一日來電云法國政府向賠償委員會發出通牒謂須承認專門委員會之提案考究其實行方法

寰球飛行消息

（開羅十九日來電）英國寰遊世界飛行家麥克蘭現已啓程前赴志扎便道轉白格達

土拒外人興學

（君士坦丁十九日來電）土耳其人現以高級敎育爲政府獨有權之理由已將君士坦丁婦女學院新設立之醫學校關閉該校近由美國人開辦費用達英金六萬磅之鉅

鈴木代表行期

（東京廿三日專電）參列第六次國際勞働會議之日代表鈴木文治氏擬于廿四日由東京啓程赴歐

司法會議預聞

（東京廿三日專電）據鈴木法相聲稱預定自六月廿五日起開特別議會繼續三星期

教育團反美熱

（東京廿三日專電）日本國際敎育會以下各敎育團體決計開始運動反對美國排日法案

命令（四月二十日）

▲陸軍總長陸錦呈請任命白長河爲陸軍第二十六師步兵第一百零二團中校團附李濟善爲步兵第一百零四團中校團附李鉞爲步兵第一百零三團第二營營長均照准此令▲暫行代理務司法次長薛篤弼呈監犯祁秀山等行狀善良悛悔有據擬請准予分別宣告減刑免刑等語本大總統依照憲法第八十七條宣告將案犯秀寬王亮幸來順鄭海振楊文明杜得功胡玉和魏永錄王二格王德山狄寶章均予免刑原判定執行期徒刑之祁秀山減爲執行一等有期徒刑十五年以昭激勸此令▲暫行代理部務司法次長薛篤弼呈案犯黃崇禮等情有可原悛悔有據請宣告減刑免刑等語本大總統依照憲法第八十七條宣告將案犯戴光耀葉能賓王美才陳長根劉鍾氏均予免刑原判處無期徒刑之黃崇禮減處一等有期徒刑十五年原判處一等有期徒刑十五年之敖菊奎減處二等有期徒刑八年以昭激勸此令

時事要聞

孫揆財長猶在暗鬥中
曹錕力勸孫與王合作
孫則大談其財政辦法
閣員會商無期延長
各電索欵置之而已

數月來政局。因孫寶琦王克敏兩人之暗鬥。而愈弄愈糟。孫當就任之始。既不能獲得組閣之全權。則後此事事掣肘。不難預見。乃偏戀戀雞肋。不肯捨去。卒至身爲總揆。而按月應得之薪俸。尙須乞憐於人。一切設施。更何待論。王既担任閣席。在理必已認明國務總理爲可以合作之人。乃受事以來。暗持異議。力事傾擠。甚至以欲快一己之私。不惜使國事盡歸于停頓。雖佯爲引退冀避責任。而司馬昭之心。究已路人皆知矣。今則雙方正在鉤心鬥角。各不相下。一欲以辭使對方深感困難。一則欲以必不辭使異己莫售其技。軍餉如何應付也。政費如何籌措也。地方安寧秩序應否注意也。皆置而不顧。吾儕追尋罪責。均不能爲二人寬矣。

邇來迭次閣議。吳毓麟及閣員皆主顧留王克敏必先籌辦法。而孫寶琦則但表示挽留。而不及辦法。前日雖有一二日內召集閣員會商之言。然日期並未確定。而二十二日又係孫本人壽辰。恐在苒因循。所謂會商者。將成爲無期延長矣。聞孫於二十日旁晚入府。與曹談及財政問題及挽留王克敏事。表示本人並無意見。曹告以叔魯財政計劃。已屢說過。君如同意。應請規定財政方針。從速合力進行。我亦勸叔魯不可固執引退之說云云。此言殆較各閣員尤爲露骨。孫聞言之下。即大發彼之所謂財政辦法者。如何節流。如何開源等等。此種文不對題之議論。曹自惟有含糊答應而已。就此點觀之。孫雖裝痴作聾。然其心中固已別有把握也。但昨日所聞。數日來各方請欵之電。紛至沓來。如洛吳轉來袁祖銘電催軍餉七八十萬。嗣後每月指定的欵。至少亦需三十萬。又杜錫珪來電索前欠之海軍餉五十萬。蘇齊亦有電代杜催促。而近畿軍警各餉。亦有刻不能緩之勢。此種材料。在王視之或以爲足使身居政治中福者。愈感來日之困難。而不能不甘心屈服。而在孫視之。則以此爲與不能籌欵不能負責之總揆無干。正不妨以鎭定處之。庶桑矢之集反不在我而在彼。當局日事私爭。乃使一般待米爲炊體轉成爲彼等之武器。此尙成何事者哉。

議員開藏事促進會

▲藏籍議員開籌備會

京訊二十日藏事促進會。于下午一時。在中央公園水榭開籌備會。到者有國會藏籍議員劉文通。蕭必達。青海議員扎木蘇。川邊代表鄭懷鑫。姜青垣。及旅京川紳秦世昌等七十餘人。由秦世昌爲臨時主席。報告開會宗旨後。即推錢叔楚報告藏案經過。（錢舊爲外交部諮議。歷次藏案會議。錢均列席）錢氏發言略謂。藏案擱置。迄今十年。歷任外交當局。所以不敢輕易解決者。因畏輿論呵責之故。蓋西藏問題。在理性方面言之。西藏爲中國領土。且經華府會議之承認。我國對于藏案。只能取對等方式。與英國劃淸國界。對于川藏問題。當用內政程序以處理之。但按之事實。則殊不然。英人因有侵畧西藏之野心。故于藏事處處予以牽制。堅持根據申摩拉條約之原則。以三角方式而解決之。若只談理性。不暗事實。恐此案永無解決之一日。藏案一日不解決。英人即多得一日自由發展之利益。而西藏一隅。即無形斷送于消極失敗之中。若過再十年或二十年。英藏文化一經調和。非但巴裡塘將爲英人牧馬之地。而長江襟帶流域。亦必相繼淪入英國勢力範圍。時至今日。藏事萬難再置不理。否則後患之長。誠有不堪設想者矣。次由蕭必達發言云。藏事當根據華府會議之協定。請政府一方面與英人據理力爭。重訂條約。一方以兵力恢復失地。庶不致歸于失敗也。徐會發言。本會切要之圖。一方面當注重宣傳。喚起國人之注意。一方當催促政府迅派駐藏大臣進駐西藏。以謀中藏感情實際上之提携。末由呂燭塵。閔仲武。胡壽松等相繼發言畢。即指定劉榮光。張槐卿。婁歐荻。劉履菴。張楚賢。劉文通。張祖隆。谷盧若等二十人。爲臨時幹事。分任會中一切任務。并訂於下星期日。開成立大會至四時半始行散會。

政府對湘事之二使節

湘省局勢。自因湘人反對取消省憲後。情形陡然一變。現在湘鄂兩軍。雖未見接觸。而雙方情勢。實已嚴重異常。因而府院兩方。爲探悉眞相起見。乃各派代表南下視察。幷負調查北軍駐防之任務。聞府方所派者。爲諸議熊長淸。院方所派者。爲陸部參議魏明江。熊魏二氏業于日前聯袂赴漢矣。

靳雲鵬入府

靳雲鵬此次因母壽來京。本宣言毫無政治作用。并不入府謁曹。乃聞二十日上午靳曾入府一次。據云因曹派王毓芝代表。至靳宅祝壽。並送壽禮八色。故不能不晉謝云。

廣東政府之近況

廣州通信云。日前孫中山下令三月二十七實行總攻東江。今逾期已旬餘矣。除硬將病臥頤養院之楊希閔。七手八脚。抬往石龍外。一切重要角色。如譚延闓魯滌平劉震寰尙躲在後台。不肯出身。總攻擊似變而爲總不擊。此間報紙所載。某方小勝。某方退敵。無非如粵諺所謂。一『踏着芋皮當作蛇』爲下令總攻後點景。實未嘗有大開火之舉動。究竟中山擁十萬大兵。何以疲懦至此。據調查所得。歸納之有數種關係。（一）各軍**欠餉太多** 孫文只發每日火食。其下乘軍隊有幷火食而不能維持者。蓋餉已盡爲上級軍官吞沒也。如東路日昨控告張國楨。是其顯例。故此等軍隊實無法使其作戰。（二）軍隊既欠餉項。惟有於作戰時。**廣懸重賞** 如每名打衝鋒若干元。每得一要塞給獎若干元。未嘗不可收驅遣之功。但政府籌措此款。尙未得手。指梅作酸。畫壁取藏。誰與應者。（三）去年用兵十個月。各軍死傷山積。前仆後繼。終無寸功。政府雖悍然不顧。而各軍上下。反覆思維。覺得**東征非有** 特殊計劃。或外方有力聲援。雖再打一年。極其九牛二虎之力。不過旋進旋退。保退省城而止。不能有何發展。（四）自去年浙盧皖段各代表一再南來。極力提倡。非調和東江沒辦法。此種論調。侵漬一般軍人之耳。不過大元帥目東江陳軍爲逆。各軍未敢謂之爲順。大元帥目東江爲仇。各軍亦未敢謂之爲友。故石龍敗後。孫政府之軍隊。即上下酣嬉。脅戀安寧者數月。軍界然。政界亦然。大有**民亦勞止** 迄可小康之意。而孫文尙美其名曰休養士氣。其實士氣已惰也。（五）各軍不居。無日不尋釁衝突。如滇湘衝突。滇許衝突。劉李衝突。鬧得四崩五裂。以何從而起其殺敵致果之心。以上五點。確爲廣州軍人大多數心理。因此心理而造成總不擊之現象。有由來也。然孫文如何對付。則聞其**最近計劃** 先撥賊後閩陳。蓋孫幕中策士。始終認定東江解決。其關鍵在閩南。故平日暗助賊致半籌畫反攻。又運動閩南民軍進行。今士氣既不振如此。益非使賊軍復起。尤不足以壯其進取之心。誠以現政府孤立無援。只有**一支賊軍** 此爲空谷之足音。寒天之雁侶也。今賊已乘隙入漳。如兕虎出柙矣。孫傳芳周蔭人崎嶇南征。非彼所患。獨患陳炯明軍由潮汕攔腰一拳。復效去年撲攻故智。則左右夾擊。賊軍必有覆巢之危。故爲賊計。孫軍能同時東攻使陳軍腹背受敵。固爲上策。即不得已而思其次。亦**須令大兵** 壓陳軍陣地。裝模作勢。使陳軍不敢調惠博之兵入潮汕。謂潮汕之兵入漳州。然後賊軍與閩之孫傳芳周蔭人週旋。綽有餘裕。閩南一定。形勢一變。士氣一振。則解決東江之時機至矣。故近來中山。**內幕進行** 一面紛遣重要黨人入漳運動。又促許崇智赴閩贊襄。一面屈膝降駕。到各軍領袖前千呼萬喚。哀其調兵遣將。出馬一行。總求前綫有若干萬大兵。若干員大將。急鑼緊鼓。則雖銀樣蠟槍頭。亦算能事已畢。聞昨日孫氏又掉三寸之舌。已賺得劉震寰答應。兩三日間。往前敵一巡。聲明不必唱戲。總須出台。其用心**可謂苦極** 關於此項計畫。有數點與人以共見。足供佐證者。一則此間各報日日鼓吹。已下令總攻。而前敵至今沉寂。二則昨兩日某通訊社又發一稿。云限三日內開始總攻。似乎前日總攻之令已下而又未下。近于迷離恍惚。使人莫測。三則孫氏尙日日出身演講三民。今日在高師。明日在女師。非軍事旁午所宜有。四則政界內空氣淸靜爲常。與軍事行動時期有別。五則各軍事機關**洩出消息** 謂此次反攻。以博羅爲第一目標。此等本屬軍秘。而竟洩露。有近乎**製造空氣** 也。又聞孫氏雖如此佈置。但有一事提肝吊膽者。則在後方突然發生變化。蓋恐我方以此術困人。人亦以此術害我也。故日夕希望　西江陸榮　廷不挑撥黃李。南路呂春榮鄧本殷不挑撥梁鴻楷張國楨。北路楊希軒楊池生不挑撥滇軍。在一月內安然渡過此關使滇軍成功。孫文眞可千頓首萬頓首。焚香謝天。然此難乎其難也（四月十日）

洛吳詢蕭長江聯防眞相

漢口快訊云。長江聯防。本爲蘇齊所首倡。十九日洛吳（佩孚）持電鄂蕭（耀南）詢問眞相。蕭覆稱擁護中央。別無他意云。

太戈爾在歡迎會之演辭

上海二十餘團體。於十八日下午三時半。借寶山路商務印書館之圖書館會議所。開會歡迎印度詩哲太戈爾。到者有江蘇省敎育會。文學研究會。講學社。南方大學。大同大學。中華學藝社。青年協會。青年會。基督敎敎育會。實驗劇社。商務印書館。中華書局。徐州同鄉會。約翰大學。商科大學。中國公學及商科。自治學院。美術學校。廣肇公學。浦東中學。時報。新聞報。中華新報。時事新報。公平社及本報等代表沈信卿。江亢虎。聶雲台。王岫廬。劉湛恩。胡敦復。葉元龍。李耀邦。全紹武。殷芝齡。馬崇淦。張菊生。鄭振鐸。杭石君。等。中西印男女人士約一千二百餘人。由朱經農。蔣德培。等各團體招待員招待。會場門口。用柏枝紮成歡迎二字。會場四壁懸中國古畫。及交叉之柏枝彩條及彩球。台上亦有歡迎二字。台前置花盆十餘事。惟場內不用國旗。氏到場前。先由各團體代表偕同在屋外合攝一影。商務印書館並攝電影。實驗劇社絃樂隊特到場奏樂。以歡迎之。氏衣玄色長袍。冠紅帽。儀容莊嚴而肅穆。遂在此絃樂聲裡。與其他諸人魚貫進場。張君勱因疾未到。乃由沈信卿。聶雲台。二君相繼主席。沈君致開會詞後。即由王岫廬君致歡迎詞。次即由氏演說。歷一時許始畢。由周映湖君奏中國古琴曲名普庵咒。悠揚婉轉。頗爲動聽。氏亦凝神靜聽。若甚有感。繼由徐志摩翻譯。劉湛恩致答謝詞。散會時已六時許矣。茲將演詞錄下。

▲太戈爾之演說詞。余青年時代之光陰。多半消磨於印度恒河兩岸。常日默坐河畔。在野鴨羣中。得心靈之感覺。而一生詩歌思想。亦均從自然中得之。故見山水花鳥。都覺十分自然。若令於正式會場。當衆演說。則恐不能自然將所蓄意思。盡情宣洩耳。余最初對於中國之感覺。實於印度大戲劇家嘉利達之劇中得之。蓋其中有一場。爲風飄旗幟。流蘇動盪。而此流蘇。即爲中國製品。在此種含有詩意之感覺中。即得中國文化極深之印象。中印兩國。本有極深之關係。佛敎自印度傳來中土。即爲中印兩國文化互換之機會。（未完）

和裕号中谷時計店　和裕号中谷時計店　和裕号中谷時計店　和裕号中谷時計店

登錄商標

金貨牌

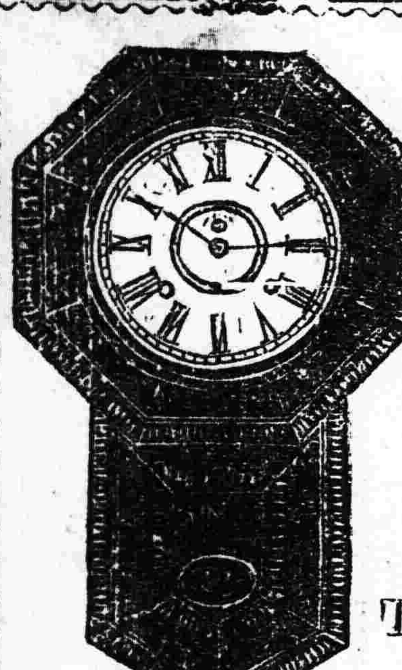

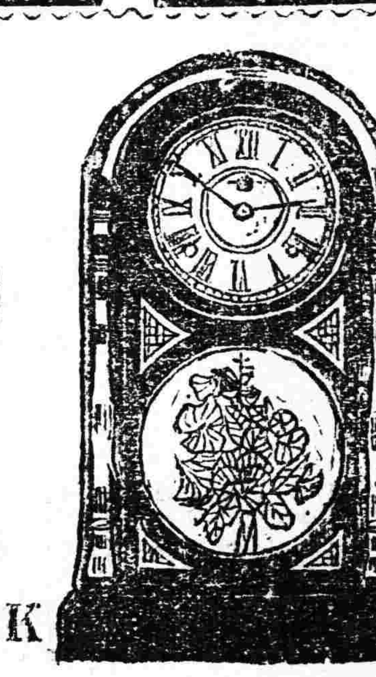

本品販賣於世界各國有名之商店

TRADE CN MARK

赤色金貨座鐘，黃色金貨座鐘，黑色金貨座鐘，赤色金貨子午座鐘，赤色金貨禮拜座鐘，黃色金貨禮拜座鐘，黑色金貨禮拜座鐘，魚尾金貨禮拜座鐘，赤色打點報刻座鐘，圓掛鐘，彫花大掛鐘，魚尾金貨掛鐘

爲有數之鐘表例如觀賽馬

金貨牌之品質本位

終不許他品追從的

稍一閱覽即可明白

CN 時辰鐘表公司

本號精工監製各款時辰鐘表批發定貨物美價廉久已馳名歐美消暢極矣以此盛銷不惜重資更加改良益求盡善堅牢且準打音洪亮與他不同天淵之別突新製一等座鐘有點報刻鐘門中有扣口以爲推門風塵不得入內機器不滑可新式均可懸掛不襖本社專用上等

以多年限明矣貨蒙世界大博覽會頒給名譽賞牌以故各國暢消定購者紛惟款式極多不勝枚舉

倘有富商巨賈有意隨購指定樣子或另造商標爲記別號不得冒做貴號光顧仰祈眞貨色爲禱

直輸英國美國瑞西德國法國頂上手表懷表金銀表練各種寶石眼鏡等品一概俱全

▲在各國有名鐘表舖均有代售

出入口商金貨牌總批發部

中谷和松號

奉天小西關　電話（日）一九一一　一〇四一　七六番

奉天日站　電話一一二　振替大連二四三九六番

和裕号中谷時計店　和裕号中谷時計店　和裕号中谷時計店　和裕号中谷時計店

諸君台鑒要治花柳病症除根不犯可速往何子範醫社處去看就由上海運到真正德國藥針特別減價一半保好楊梅入骨並下疳橫痃潰爛

花柳專科　何子範謹啓

奉天城內慶豐胡同

哈爾濱道外新市街

世界書局出版　新書廉價二月

機會　大廉價

此時購書可得三大利益

一……隨意選擇免遭受愚　坊間書籍，價值名貴者固多，藉廣告愚人者亦復不少。世界書局信用昭然，故將儘數陳列，歡迎參觀各書內容。

二……減省寄費免勞手續　良好之書籍能增人智識技能，雖遠隔萬里，亦須設法函購。然匯款寫信，手續甚繁，又須外加寄費，消費不貲。今在當地購買世界書局之新書，既省手續，又免消費。

三……誠意廉價澈底犧牲　世界書局爲便利外埠購書諸君起見，委託附近各書局代理大廉價兩月，只售半價，爲空前未有之大犧牲，欲購從速。

總店　上海四馬路　分店　北京楊梅竹斜街　奉天鼓樓北　烟台順泰街　太原橋頭街　漢口交通路　長沙南陽街　武昌察院坡　廣州雙門底

兒童用書……第一號　廉價書目

遊戲唱歌

繪圖小學生　全十二冊九角六分　廉價四角八分
▲小遊戲……一角六分……廉價大洋八分
▲小魔術……一角六分……廉價大洋八分
▲小唱歌……一角六分……廉價大洋八分
▲小謎語……一角六分……廉價大洋八分
▲小劇本……一角六分……廉價大洋八分
▲小笑話……一角六分……廉價大洋八分

繪圖學生樂　全部十冊二元四角　廉價一元二角
▲小物語大觀……原價四角……廉價大洋二角
▲小神話大觀……原價四角……廉價大洋二角
▲小故事大觀……原價六角……廉價大洋三角
▲小謎語大觀……原價三角……廉價一角五分
▲小遊戲大觀……原價三角……廉價一角五分
▲小童謠大觀……原價四角……廉價大洋二角

繪圖說明　兒童遊戲大觀　全書一冊原價四角　廉價大洋二角
繪圖說明　兒童新遊戲　全書一冊一角五分　廉價大洋八分
繪圖新兒歌　全書一冊原價二角　廉價大洋一角

童話童謠

繪圖　童話大觀正集　全部九冊一元八角　廉價六角
童話大觀續集　全部九冊一元八分　廉價五角五分
▲物語大觀……四角八分……廉價二角九分
▲神話大觀……七角二分……廉價四角三分
▲故事大觀……九角六分……廉價五角八分

繪圖　小童話大觀　正集全部三冊原價七角　廉價三角五分
小童話大觀　續集全部三冊原價七角　廉價三角五分
繪圖童謠大觀　全部四冊原價六角　廉價三角六分

小本小說

繪圖　小小說庫　全書十冊一元八角　廉價大洋九角
▲小三國志……一角八分……廉價大洋九分
▲小列國志……一角八分……廉價大洋九分
▲小岳傳……一角八分……廉價大洋九分
▲小封神傳……一角八分……廉價大洋九分
▲小西遊記……一角八分……廉價大洋九分
▲小水滸傳……一角八分……廉價大洋九分

識字益智

▲小濟公傳……一角八分……廉價大洋九分
▲小七俠傳……一角八分……廉價大洋九分
▲小五義傳……一角八分……廉價大洋九分
▲小小五義……一角八分……廉價大洋九分

繪圖　兒童文庫　全部八冊一元一角　廉價五角五分
▲小識字……原價二角……廉價大洋一角
▲小國語……原價四角……廉價大洋二角
▲小尺牘……原價二角……廉價大洋一角
▲小小說……原價三角……廉價一角五分

兒童看圖　識字百日通　全部二冊原價三角　廉價一角八分
新式造句範本　全部二冊二角五分　廉價一角三分
兒童作文初步　全部二冊二角五分　廉價一角三分
兒童作文入門　全部二冊二角五分　廉價一角三分
新式　兒童國語讀本　全部四冊原價四角　廉價大洋二角
繪圖　兒童智識讀本　全部二冊原價三角　廉價一角五分

新書千餘種逐日在本報披露　印有詳細價目　廉價書目　函索即寄

◀奉天鼓樓北三道灣胡同世界書局▶

張金茹肖像

登報鳴謝良醫

謹防假冒

仙傳良方　人人樂仙膏貼愈經血不調肚痛數年大症出保證

鄙患經血不調肚痛。危在但夕。服百藥不效。幸貼仙膏一貼貼至三日。將肚內瘀寒病塊貼下。待死之症。身體各症。竟得痊愈。奉上像片一張。足證仙膏貼婦人諸病有效。特登鳴謝介紹同病者貼仙膏病早愈是幸。

鄙住哈濱薈芳里紫英書館八號房張金茹出保證

仙膏大貼大洋六元中貼大洋三元小貼大洋一元函購原班回件無誤仙膏貼婦人幹務。經血不調。赤白帶下。腰腿疼痛。行經赶前錯後。久不生育。百貼百效。

招聘商家經售各種良藥

先交押欵大洋二十元發給各藥值大洋八十元藥售出交洋給優厚利益每年保得利大洋一千元不可自誤

疝氣丸　專治小腸疝氣無論難治之病一料保去根不犯一料大洋一元

大力强腎丸　專治虧腎咳嗽見色滑精身體瘦弱四肢無力腰痛一瓶大洋一元五每打十五元

咳嗽去根葯　治遠年咳嗽去根不犯一付大洋一角減價一半一月爲限兩服保肺大藥效

痔瘡去根葯　專治內外痔瘡痔漏無論如何難治痔漏二瓶保去根一瓶一元

鼠瘡瘰癧膏　專貼鼠瘰癧無論如何難治貼此膏一貼保去根不犯百貼百效大洋三元

三達止淋丸奇効

專貼魚口膏神効

理門一丸斷癮　戒煙一粒仙丹

各省試驗有效戒煙會理門公所嗎啡戒斷百萬人仙丹爲少久吸洋烟大癮或病者吸洋煙因身體老瘦弱無論如何難忌重者輕者服仙丹一丸斷癮如何深重者服仙丹二三丸斷癮不吐不瀉睡食身體如常不誤公事百病不犯煙毒以大便而下黑色以小便而下黃色內煙毒全消淨飲食多如久吸洋煙諸君速服仙丹煙癮一戒斷速離苦海幸甚價目仙丹一丸大洋二元四角濟世活人減價一半一月爲限外埠函購郵費不加哈濱道外福壽堂經售

本堂忠告吸洋煙諸君速戒洋煙是幸

人人知洋煙之害明知而故犯速戒幸甚者

人人樂仙膏貼內外科奇效男女老幼患病瘡無論如何難治貼一貼保病瘡痊愈不可自誤貼何病瘡用何藥引引病出外大貼大洋六元中貼三元小貼一元小貼五角貼男子肚痛腰腿疼痛肚內寒稍立效

婦科聖藥　眞正鹿胎丸

熊虎鹿三腎丸　專治虧腎腰痛破身太早無力精滑急洩精神不振四肢無故身體瘦弱精冷不能種子咳嗽肺病五癆七傷諸虛百損以較諸病百服百效服一月身體上前加重五斤　設價一瓶一元二每打十二元大洋交易減價一半

忠告男子不足二十三歲早婚之害虧腎者身體瘦弱氣血兩虧服三腎丸補血壯力益壽延年減價一半爲一月限

◆安東德順成　◆金洲洪興德　◆開原慶和盛　◆昌圖寶聚源　◆海城永茂興　◆鐵嶺永慶生　◆法庫永盛德　◆海城福盛慶　◆寧安松江報　◆江省寶善堂　◆江省育生堂　◆江省東和堂　◆營口義興號　◆豐樂鎮成記　◆海倫天豐恒　◆莊河縣成記　◆松樹福和成　◆貔口益發祥　◆海拉洪順堂　◆熊岳洪興號　◆海龍天豐達　◆新民利順東　◆本溪張錦舖　◆新兵仁和堂　◆小綏芬中昌藥房　◆柳河鴻興福　◆奉天鼓樓南　◆和勝泉　◆郭家店福盛厚

◆大連華泰藥房　◆長春中西藥房　◆琿春興源燒鍋　◆双廟子中興永　◆寬甸縣復裕盛　◆盤山縣豐泰慶　◆寬甸縣義豐德　◆伊通天慶堂　◆梨樹縣德樂源　◆公主嶺三合公　◆義州西福順德　◆四平街天德增　◆海倫中西藥房　◆大連華西藥房　◆普蘭店三益興　◆長春興隆成記　◆瓦房店聚興東　◆楡林鎮永和義　◆橫道河天合堂　◆通化縣興盛東　◆呼蘭華英藥房　◆楡樹台益聚昌　◆楡樹縣永興堂　◆山城子東興厚　◆賓縣中西藥房

◆天津南市第一台對過愛琳珠藥房　◆吉林二道街濟生藥房　◆奉天通遼縣濟興當　◆富錦縣永濟醫院　◆新立屯德裕醫院　◆綏中縣南門裡華勝　◆蘭西縣中西和藥房　◆長春西馬路泰西藥號　◆拜泉縣福昌照像館　◆長春城裡興隆書局　◆奉天輝南縣永慶堂　◆長春頭道溝天育堂　◆綏芬河中街西藥房　◆營口西大街元勝川　◆奉天督軍署胡同震泰報館　◆奉天大南門裡歐美大藥房　◆奉天鼓樓南歐美藥房

●各城中西藥店均有經售函購原班回件哈爾濱道外五道口福壽堂發行電話百六十一面坡德和鉦海倫興華街醫院

線　北京　天津到　山海關　錦州　溝幫子……
鐵路　長春發（南來）午前八、一五（急行）　午後二、四〇（大票）　午後一〇、一一（小票）……
綫　海拉爾發……
綫　綏芬河發（東來）……

一個月所有學校…光顧無任歡迎外埠函購郵票代價不折不扣以示優待…

本所附設　長春北門外南大馬路　華豐洗染公司

東三省新聞

▲奉 天▼

○總司令就商孫督

孫副司令因病未愈尚須靜養張總司令因有某項關係東三省甚重特於二十二日下午二鐘親赴孫邸就商一切至五鐘始回司令部云

○整頓交通之事項

省署設立交通委員會規畫整理交通業經開會討論其所提議事項(一)奉興奉吉開海洮索各路準備敷設(一)設三省鐵路督辦(一)奉天省內輕便鐵道敷設計畫(一)組織各地滿車(一)各縣設交通委員會等項云

○松花江上輪船數

松花江開凍後業於日前(二十日)通行輪船據聞航行該江之輪船共有九十隻內有華人者五十八隻中東路者十一隻俄人者二十一隻云

○籌設中蒙銀行說

頃聞張總司令爲發展東蒙便利商民計特與達爾罕王計畫結果擬在蒙古地方設立中蒙銀行定用資本一千萬元由張司令担任一半達王担任一半行長一席則由達爾罕王充任云

○實行鑄造現洋訊

張總司令整頓幣政早經按步進行現爲準備兌現起見擬自五月一日起在代造處開始鼓造現洋活動金融但所造以五百萬元爲限云

○省長傳見警廳長

代理省長王永江以省垣搶案迭出迄未完全破獲爲愼重治安計特於廿二日傳見警察廳長陶景潛到署磋商維持地方及破案辦法陶廳長奉命已飭各署知照云

○王顧問奉命北上

保安總司令部顧問王家楨奉當道之命於昨(二十二日)日帶差弁四名乘南滿車北上黑龍江其任務聞係爲調查該省邊防各軍佈置之實在狀況

○張壽增任爲顧問

前交涉署長張壽增辭職後迄無位置茲聞張總司令以該氏辦理交涉無甚過失特委爲司令部外交顧問月薪奉洋貳百五十元云

○郗道尹出巡預聞

東邊道尹郗克莊自調任後對於所屬吏治大加整頓不遺餘力現因考察成績計定於五月一日帶同科長科員親赴各屬縣巡視一週現已來電報告存查云

○袁董事公畢回哈

中東鐵路董事袁金鎧前因該路重要事件特行來奉謁見張總司令王代省長陳商辦法茲所商就緒已於廿二日由奉回哈去矣

○東鐵副總辦過奉

哈爾濱中東鐵路副總辦但雷斯吉氏頃因某項要務必須赴大連一行是以于二十一日由哈來奉旋仍乘南行車赴大連遄返之期當在下禮拜云

○省公署補揀區長

新民縣第二區區長關喜祿因病辭職經該縣知事王寶善呈請省署核准該知事並就該區另擇候揀區長張贊臣兩名補送前來經王省長揀定張贊臣試充該區區長當即于二十二日飭令該知事知照並令遼瀋道査照云

○曾市長限制領地

市政公所曾市長以西北工業區地址已佈告准人報領恐有財閥影射特嚴加限制凡報領之人必須現任工商業且以二畝爲限不准由該所內人員代爲報領違則分別加以懲罰云

○派兵工赴德見習

兵工廠督辦楊宇霆爲造就兵工人材起見特請准當局派技師王德華率領優秀工徒十五名前往德國柏林克虜伯廠見習製造槍砲方法一俟摒擋完竣即當首途云

○撥欵補助施醫院

小河沿盛京施醫院前因經費不足呈請張總司令補助由總司令轉咨省署由財政廳撥助奉大洋貳千元以三年爲限該院業將本年貳千元由財政廳具領矣

○商業會定期開會

奉天商業會議所定於本月二十八日下午一時開一議員會藉資預備下月六日在哈爾濱召開全滿商議聯合會應行提出之議案並選舉新近辭退特別議員大淵三樹杉田卷太郎之接替人並聞大淵氏則保荐佐佐木氏杉田氏則保荐宮越氏以自代究竟如何須俟開會後始能決定云

○岩瀨總辦回本溪

本溪湖中日合辦煤鐵公司之日總辦岩瀨氏日前爲與當道及各股東等磋商進行辦法特行來省茲已竣事遂於昨(於二十二日)日上午乘安奉車回本溪湖任地云

○佈告房屋拆除期

第一期電車線早經公布而買收房屋拆除期迄未明定一般業主利害關切如坐針氈有傳早晚必拆者有傳已經孫吳兩督向大帥說明停止進行議論紛紜莫衷一是延至前日市所佈告帖出已決定自五月終起限期拆淨以便興工人民聞此殆有由針氈而更上刀山之感云

○將設黃土販賣處

警察私抓黃土車一事曾紀昨報茲訊抓車緣由係市政公所因售土大車隨意運賣對於市政所尚無補助擬設一黃土販賣處對一般拉黃土者加以限制以便擴充收入云

○曾廠長飭查電線

電燈廠曾廠長以城關電綫稍有損壞即生危險不可不愼故特飭令技工每日分班將城關電綫認眞查驗不得疏忽致生危險並令大小工頭對于損壞電綫須負完全責任云

○蘇旅長行將回防

東三省陸軍騎兵第三旅旅長蘇錫麟前爲請領軍需報告防務各項特行來省面謁張總司令及楊總參議陳商一切現已事竣定於今明日回防云

○派員迎迓柏女士

美教育家柏克赫斯特週遊各國考查教育現已行抵日本訂于二十七日來奉教育廳謝蔭昌廳長以柏女士首創道爾頓制成績頗著此番來奉講演該制教法當于奉省教育益非淺特派第二女子職業學校校長姬金聲赴日迎迓姬氏奉命已于日昨(二一日)首途東渡云

○差遣員提升參謀

第二旅上尉差遣部某軍事學術甚優向爲張漢卿旅長倚重之人茲値第十二旅參謀出缺張旅長即保荐升任以昭激勸已經奉委視事云

○留美生請費被駁

留美某專門學校學生馮兆異頃因經費困難特呈請酌給津貼以免廢學等情省長王岷源以自費留歐美學生業經教育廳按照成績規定獎勵辦法一次給獎在案該生所請碍難照准云

○所長宴會記者團

安東新聞記者視察團一行四名已於昨二十二日早來奉僑奉日本新聞記者擬於晚間設席歡迎曾誌本報茲聞滿鐵地方事務所長山西氏爲盡地主之誼亦於昨午宴會該團等一行表示歡迎之意云

○檢擧宏毅公莊地

宏毅公府之莊地前經計貿彬在清丈局檢擧報領尚未決定復有劉起山等亦行來省向清丈局檢擧宏毅公府漏設莊地林總辦以既與計貿彬事同一律是否府產須派員澈查核辦云

○市四小學參觀訊

西關市立第四小學校榮子升校長爲考查省垣各校教管方法以便取長去短改善教育起見特于日昨(二十一日)與該校同人前往東關省立第一小學校參觀經該校吳校長詳爲指導各員參觀完畢始行歸校云

○同善堂購置地畝

同善堂向有不動產業甚多茲者王熙春堂長又在保安堡地方購置地一百餘畝已于廿貳日立成文約聞係作爲擴充北市場之需用云

○惠工公司開會訊

奉天教育會設立之惠工有限公司于二十一日開股東大會到會者除各股東外尚有教育會長馮子安及汪經久諸氏討論事項爲擴充營業發達工務云

○商工傾軋之續聞

商務總會工商兩系自相傾軋致將商務系劉副會長以次四人拘廳候辦業見前報續據個中消息警廳方面派常督察長據所控各節調査商會賬目結果只賬目手續錯誤欵係公用有照有據侵蝕一層不成問題不日當能簡單解決云

○通化煤礦之進行

實業廳現據通化缸窰溝煤礦經理蕭大勳呈報該礦一切事宜均已籌備妥協特行呈驗觀記請委技師張廳長以該礦技師証書業經本廳呈請省署俟檢發到廳轉給至開工日期及在四道江街設立事務所與呈驗觀記樣本准予備案並令將施工計劃情形隨時具報查核云

○添設書曲改良會

市政公所以書曲改良傳習所自開辦以來入所講習者業經人滿爲患而要求入所者猶復聯絡不絕該公所爲勵行改良起見擬定設立改良書曲勵行會定于二十三日下午七時開會討論勵行辦法以便改良書曲而正人心

▲長 春▼

○令槍械劃歸一律

吉林陸軍所用之槍械向不一律各旅團營之槍色均有不但於軍紀不整即請領子彈亦多費手續督軍公署參謀長有鑒於斯昨特通飭各旅團營令將各式雜色槍枝互相調換均須劃歸一律以資整頓云

▲吉 林▼

○旗工廠推廣工藝

旗務工廠爲擴充廠務增加藝徒名額四十名曾呈請省署核准並經通令各旗速行選送惟迄今各旗尙未送齊雖有選送爲數亦屬無幾額定名數尙未補呈復於本年二月間張貼招徒廣告以便有志工藝者到廠肄習現仍未齊茲以時値春融正宜教授工作之時未便久懸特仍請省署催令通省各旗署及兼辦旗務各縣知事速行選送以資呈額而廣造就省署已准予通令速行選送以敷足額

○公民教育運動訊

吉垣青年會爲謀根本上之救國起見茲擬於五月四日起擧行公民教育大運動惟茲事體大特聯合各法團各學校共同擧行該會幹事會與各學校接洽各校以事屬善擧極表贊助日內擬再向各法團接洽俾資共策進行一俟接洽就緒即着手預備以便於五四開始運動云

▲營 口▼

○警廳交代之糾葛

警察李廳長涖任刻經旬聞尙未接收交代據言前任經手欵項如以現在結淸有二萬元之數該前任則將本年度預算扣除始能抵補李廳長以是此項支經年如再臨下任誠難交代故不肯接收前任劉庶務現因不能交出特函召劉前廳長回營以便籌核交代辦法云

○養正校擬建校舍

養正義學校自去春開辦即假靈神廟西廊房授課原擬秋季即可建築校舍迨捐册大半繳還所募之欵與原計相差頗鉅以致校舍未能預期修築該校董等現以需待不可容緩是以勿論如何必須先將校舍建築不足之欵仍須再懇各善士襄助故擬於夏歷四月初旬即開工建修云

▲安 東▼

○滿鐵學行運動會

安東滿鐵地方事務所於每年春秋兩季擧行運動會辦理已有數年今値春融日麗天氣淸和正好擧行運動以資體育發展現經該社長定於四月二十七日在七道溝火車站附近空場地方擧行運動會擬定規則通知各學校預備於是日齊集該處運動並分函中國各機關各學校屆時前往參觀云

○三署長正式委任

本埠第三警察署長辭職後因無相當人選暫由署員傳寶山代理職務陳廳長以東坎子地方遼潤開江以後船牌齊集事務殷繁未便再行延置致悞要公査有徐士元久仕警界要職特派爲三署署長已於日昨接事至代理之傳署員則調充廳內技士云

奉當局對蒙之策劃

奉當局現爲注重蒙古事情。啓發蒙疆實業起見。特於二十二日召集內蒙達爾罕王。及奉省軍政要人。到部策劃。當時表決事件如下(一)由三省撥派軍隊三旅。駐防內蒙。保護地方。(二)在內蒙區域內。設立東三省駐蒙軍司令部。以資統轄軍隊。(三)擬將蒙古杜齊吧哥地方。及其他重要地點。設立無綫電台十餘處。以資靈通消息。(四)將內蒙古各重要地點。修建鐵路。以資交通便利。(五)添設礦務公司。設立中蒙銀行。計需一千萬元。由此觀之。可見奉當局對於內蒙之誠意矣。又訊云。東蒙一帶地曠人稀。雖有膏腴之地。棄之若遺。殊屬可惜。近爲外人設法利用。旱地種植膏粱棉花。水地耕作稻田。大有遍地黃金之勢。故我東三省當道。亦有鑒於此。目下決計積極籌畫。開發蒙邊。以興地利。不過因該地一片曠野。向爲盜匪淵藪。以致來者裏足。故其開宗明義。擬由治盜入手。治盜之中。又分淸查戶口。禁止賭博。調查槍彈。警甲會哨。規定村落名稱等項。總期宵小斂跡。地方安寧。墾戶不致視爲畏途。其次則爲謀庶民。蒙邊一帶。幅員之廣。多於內地。而人口稀少。每縣不過六七千戶。村屯不能相望。此所以不得不謀庶民之策也。關於此項。現擬由移民入手。凡欲墾植邊地之戶。除至該地即爲安插外。並免其乘車費。以示優異。其次則爲築路招商。現四洮鐵路旣能直達洮南。將來更擬延長至江省之齊齊哈爾。此外則由洮南至洮安突泉鎭東等縣。再將路政加以整理。待交通便利後。則貨物之集散自易。而商業自易繁盛。同時再招徠商賈。販運糧石。當地之糧食。廣求外運。則農業不難發達。再由官家予以種種便宜與輔助。一方在該地倡辦畜牧。而籌設大規模之製革工場。一方在該地倡種水稻。以增民食。一方則倡植樹木。以和氣候。現將省垣原有之墾務局。大加擴充。設一墾務督辦。以專責成。此即近來傳說當道擬設三督辦之事實焉。

中俄局部通商說

自中俄交涉由停頓而入於延宕以後。外間會傳奉方以東三省與俄國之關係。極爲重要。擬勢開中央。與蘇俄商訂關於與三省通商局部條約之傳說。泊新(疆)俄通商條約成立後。此說尤盛。茲據最近由哈爾濱來奉者云。該處關於中俄會議。近頃發生一種迹近諸傳的傳說。謂奉張前者因鑑於俄勢南侵。與己身有切膚利害。曾以調查奉哈航空爲名。派其公子赴哈。與俄代表依斯內夫締結口頭密約。今値北京交涉停頓。奉俄密約。漸生效力。至於該密約之內容。係由奉俄暫維中東北段之秩序。俄方允將向日由三省逃往俄境之鬍匪(約四五千人)悉行放歸。當局表面爲招撫鬍匪。派前綏甯鎭守使張某前往進行。預定將來即以是項降匪。編制中東護路軍隊。此爲在中日兩政府對俄交涉未決以前之暫行辦法。奉俄間亦各有相當的利益。此後俟時機成熟。

赤俄窺伺東路之事實

自中俄會議停頓後。赤俄意圖攫取中東路權之說。日有所聞。茲者總司令部接中東路督辦王景春報告日前中東路浦鹽雅爾河車站附近。有屬於赤俄之斯查夫等三名。意圖破壞鐵道。幸經護路軍隊查獲。刻正在鞫訊中云云。可見赤俄對於東路之陰謀。仍然進行不已。望有護路之責者。百尺竿頭。更進一步。毋使行其伎倆也可。

▲撫 順▼

○張旅長又赴奉垣

濱江鎭守使兼十八旅長張召棠於淸明節旋籍掃墓已誌前報張旅長在鄉祭已竣並將家務辦理淸結已於二十日回千金寨在大同棧少甜即於是晚帶差弁等搭南滿車赴奉天省城云

▲昌 圖▼

○驗牲捐投標踴躍

本邑驗牲屠宰捐一項按年投標包收已行之久矣頗獲良好効果查屠捐初創之時全郡僅收三四仟元之譜嗣因招商包收遂漸增加按年超過比額去年全郡屠捐計收一萬八仟九百元大有今昔霄壤之別四月十五日爲包捐期滿自應另行投標以定去留而重捐務凡投標包收之人必須先具殷實舖保以出欵多者爲得標其不得標者保條退還聞投標者倍于往昔即日當衆開標每鎭照去年均增加數百元不等而全郡計之已達二萬元以上矣設非捐務公開辦理得人曷克臻此云

▲哈爾濱▼

阿省官府嚴防叛民

官廳頃得阿穆爾省探報阿省各屯發生變亂迄已數月屢經俄官府領兵鎭壓未致蔓延全省各叛屯人民被官府監禁及槍斃者不計其數現各處戰事息滅漸歸平和各種捐欵較往昔減輕不加逼迫官府因省城兵力單弱甚恐開江之際各處復謀叛亂若無重兵扼守不免有意外之患迭電赤塔派兵來阿於四月十五十六兩日由赤塔乘火車來阿之兵計步兵一營騎兵一連僅百餘名並附帶機關槍兩架機關槍隊一連計槍五架子彈及軍用品甚夥現住六號營房事關邊防故特報聞

○鐵路局放假十日

東省鐵路管理局以本月廿四日爲俄國聖母偉大紀念日例年放假休息本年亦放假三日即自廿四日起至廿六日止而廿七日巴什哈節(即耶穌復活節)又到爲俄國最大之節故自廿七日起至五月三號止又放假七天前後共十日但行車處一部仍照舊辦公云

○日總領會議歸來

駐哈日本總領事官山內士郎前應華北日本領事之招赴北京列席會議時已十數日現已會議竣事以公務重要不便滯留即於月之十九日由京返哈即照常視事並通知各界査照云

▲西 安▼

○商務會代購軍米

西安縣駐紮東三省陸軍第三旅五十五團所有軍米爲數甚鉅若不早行訂購恐有不敷應用之虞前經張總司令特令糧秣處張李二處員來安購買此項軍米張李二處員以安邑各糧店能否有此鉅糧尙不得知故特向西安商會磋商召集各糧店核議規定公價言囑託商會共訂購軍米一百石各糧店之米爲陸續交納而米欵先期淸交於商會嗣後各米商交米之後則向商會領價雙方面均省手續其軍用之燃柴經張李二處員從各煤窰訂購煤質共一百二十萬觔每百觔價洋四角五分交煤時爲中等塊俗稱日漏斗所購煤質聞亦係現欵所有此次訂購之米煤價値均甚公平凡米煤各商咸謂張李二處員誠爲公平交易云

○復査員去安赴豐

王省長特派姜其恩復査西安西豐兩縣選册姜復査員於前日到安先査中區之選民次往西區砲手堆子北區二道河子及南區大梨樹河等鎭之選民册梁煥一監督以姜委員初次來安恐有地理不熟之情特令縣署收發員王貫與姜委員偕往復查聞姜委員復查異常認眞而安邑選民確無冒濫者於月十八日調査完竣姜氏即日晨興去安前往西豐縣復査去矣

○張巡官破案神速

西安縣司法公署及警察所於三月二十八日據境內小錢櫃村人報告該處發現無名男屍一具請爲勘驗等因梁縣長兼檢察官據此以事關民命不可輕忽故特帶王檢驗吏躬往屍場勘驗該男屍確係被人擊斃而兇犯已逃梁縣長回署後依法提起公訴常監督審判官以此係命案應特別注意特令中區三分所巡官張玉新限十五日內將此案兇犯緝獲送究等因張巡官奉令後以人命攸關案情重大而又責任所在故率該所長警李渠源趙淸和劉玉田趙淸山等四名變易服裝四出緝訪於本月十三日在城東北三十八道窪子村訪得張兆平魏尙穆等貳人與斯案有關故將彼等拿獲帶至警察所內經警長溫荊山與司法股員楊君玉麟詳細研訊據張魏貳犯供稱已死者名劉懷遠確係彼等擊死不諱溫所長即將該犯送往司法公署詳訊法辦

▲桓 仁▼

○降隊忽譁變一連

駐桓陸軍第七旅五十八團第一營第三連係收撫之降隊改編向駐西之區二戶來街於本月十七日有該連司務長雷姓來城在澡塘洗澡不知因何被新保升之團副五龍拏獲送縣看押連聞顧譁變當晚全連拉出馳赴興京界去矣現經營長劉錫五協同五龍親往收撫將來如何結果續訪再誌

○連庄會竟遭匪刧

適接桓仁第三區電話報告寬甸縣北區青山社連庄會於本月十八日早四點鐘突來胡匪八名闖至會房搶去大槍七棵子彈八百粒並綁去人票四名將來如何俟後再誌

▲西 豐▼

○王團長率隊領餉

駐西豐東三省陸軍步兵第三旅炸彈團團長王子梁茲奉到司令部指令案准總司令部派來放餉員李松軒按名點發而免弊端等情故於四月十八日率領全團官長及隊伍齊集司令部其點查明確分發餉項領訖當即返防云

▲盤 山▼

○稅捐局員已調任

本縣稅捐局員劉湘南氏蒞差以來對於公務頗爲注意早爲上峯而獎於十六日將劉君調任靑堆子局員遺席以倪君幼全接充云

▲梨 樹▼

○警察所召集會議

本邑警長郭連三自到任以來對於局務極其認眞每月必開會議一二次討論一切進行事務昨二十日召集各區巡官來所會議數小時始散云

○畢局長有辭職說

梨樹電話局局長畢贊華自接事年餘頗謀進行近來不知因何忽萌退志辭呈已上聞已批准有謂畢局長四洮鐵路局已委爲某課長不日即前往任務遺席尙在物色中未得其人云

▲柳 河▼

○槍斃收降之連長

東三省陸軍二十五旅第八團長于芷山於客冬收降新軍有匪首唐錫三者綽號九江編爲游擊第二連連長之職其人素日品質極劣蠻性未退前因酒後擅動匣槍致觸團長之怒電請上峰覆令當以軍法從事遂於十三日晚九鐘擁出團部執行槍斃矣

▲黑 山▼

○事務員分途下鄉

邑教育公所事務員高燦章楊程遠對於整頓學務不辭勞瘁於本月十四日分途下鄉視查學務聞高君往第□區白土廠門一帶楊君往第一區打虎山一帶歸期約在本星期內云

○王教員棄儒從軍

本城第貳高小學校教員李君蔭藩到差以來熱心教育不憚勞瘁頗爲上峯所嘉許近忽奉東三省陸軍五十六團團長趙少武氏函聘爲該團書記官聞李氏已於廿日由打虎山站登車前往任事去矣

▲雙 城▼

○田知事因公晉省

本邑監督田雨時氏蒞雙以來興利除弊大事整頓早爲各界所欽佩今爲某項要公必須赴省面禀上峯於月之二十三四日啓行云

▲樺皮廠▼

○鐵路警官之枉法

吉長鐵路長春站巡官張金榜貪賍枉法及潘巡長違法騙民各節已誌前報茲聞該路魏局長日前令警務總公所將潘巡長看押一俟査實懲辦于月之(十二日)已將被騙之農民周鳳岐傳到令該巡長當堂對質據周鳳岐供稱確實交出二十五萬吊係本屯農民路實雲馬姓等過付周某所供屬實賍証俱全仍不爲憑而金總巡官對於張金榜潘瑞卿不但不加懲辦反視該等之所作以爲有功復以種種之言恫嚇周某使其勿究潘巡長雖係被押實與賓客無異日在頭棚睡臥夜赴總巡官公館密談是以該總巡官使朦蔽手段未待局長批判竟將潘巡長釋放仍歸原差當被魏局長查知大爲震怒立時同文書課長在局長室會審令金總巡長親往實地調査周鳳岐實化二十五萬況有過付來人事屬萬眞竟不依法懲辦尙待調査槪因該總巡官朦蔽局長出於擅專張巡官供稱並未受賄其理何在潘巡長旣係詐財應即送懲反來祖護代其週旋受賄與否可想而知該巡官係東省鐵路柯副處長之厨夫柯某欲令其就事東鐵因其初身微低是以荐在柯課長處(二柯乃胞兄弟)該巡官自到差以來賄案迭出去歲九月六日該管卡倫站分所丟槍該巡官匿不呈報後被魏局長查知勒期破獲該巡官四出混抓于(十月十日)挐獲孫春林一名喊遍惘嚇孫某長勢自槍通天似此貪賍枉法玩忽人命該總巡官槪不追究說者皆謂鐵路局暗無天日云

▲黑龍江▼

○兩要人聯袂回任

黑龍江黑河道尹宋壽林暨吳團長因有要公前隨吳督由哈來江現已將日所事辦竣無逗留之必要於昨(二十號)晚十一鐘搭專車聯袂回任云

○焦團長報告防務

黑龍江駐拜泉騎兵二旅二十團焦團長因報告防務必須親自來江故於今(二十二號)早十一鐘搭專車晉省即下榻於大興昌旅館云

▲大 賚▼

○周營長到任視事

駐大賚東三省陸軍騎兵第四旅十六團第一營營長部斌山因案撤懲所遺營長一席已委周作斌君接充業於四月四日到任視事周營長少年英勇辦事認眞諒此次就職對於營務定有一番振作云

▲綏 化▼

○硝礦分所易經理

綏化縣硝礦分銷所經理鄧煥峯日前(十三日)已奉總局令調往他埠所另委黃經理前來接充現已交接視事矣

▲額 穆▼

○剿匪軍紛紛來額

陸軍第八旅收降游擊隊營長西邊好奉命來額剿匪於四月一日到縣在街路爲休息即行出隊三日又有駐双城陸軍二十六旅騎兵十一團第三營十二十一兩連由李營副帶領抵縣街有官店而不住散住商舖民戶非粳米白麵而不食其毆打商人招擾民戶兇橫甚于匪徒云

○勸紳商籌集墊欵

本縣市面因受奉額紙幣影響幾致商界停貿易居民斷飲食前者駐邑陸軍十旅三十一團第一營業經奉調駐楡樹縣全營遠拔將及一月因該公司欠其公欵甚鉅特留二排隊伍待候該欵應期屢爽若再不付勢將不了袁縣長恐激出他變會於日前本月一日特召集街鄉商紳糧戶於署中婉勸維持此事請各暫爲代墊現欵每人多在數萬吊少在數千不等以便早日淸付該軍移防爲要云云而商民以匪類騷擾軍隊供給與額紙幣之影響種種所及已如水深火熱不堪再累然爲維持地方計監督情面亦所難却是以不得不勉强允之計允墊已達十七萬之數尚欠七萬有奇不曉再用何策能籌足數

▲陶賴昭▼

○十旅設立稽查處

本站東與楡樹五常西與扶餘大賚各縣毘連往來軍警均在該站上下火車實屬通衢要路今駐楡樹縣之第十旅旅長于君有鑑於此甚恐該部下之兵士來往辦公有騷擾地面之情事故於日前十五號設立稽査處特派稽査官孫鏡涵帶兵十名在該站駐防以維秩序而保治安云

○更換八區分所長

警察第八區分所長魏政新氏自到差以來內勤外勤莫不極力整頓忽於月之八號奉令調歸總所另委他差遺缺以游擊隊長柳長玉接替查柳氏歷充警官熟悉警章辦事認眞又善於擊捕此番到陶於地方應興應革之事諒必有一番整頓定係我商民之幸福也

批 示

◎保安總司令部 (廿二日)

▲徐金寶 呈强奪民產濫押無辜請提案法辦由批仰岫岩縣知事查明核辦具報

▲張景寶 呈聲明挾嫌誣告由批仰遝赴瀋陽縣呈請核辦具報

▲李蔭棠 呈郭相臣欠債縣署曲庇請救濟由批仰義縣查明擬辦具報

▲劉希成 呈請救濟請飭廳管理由批已明白批示

◎市政公所 (廿二日)

▲錢萬發 呈請領建築證由批應即照准

▲咸緒光 呈請領建築證由批應即照准

▲張　文 呈請領建築證由批應即照准

◎淸丈局 (二十二日)

▲馬殿陽 呈請調驗老契以資証明由批應遝赴法廳聲明

▲線朝楓 呈墾熟開荒遵章報領由批所請不准

▲常　惠 呈請發還保証金由批所請不准

冠蓋往來

▲金文川(農商部僉事)二十二日由奉去京

▲祁大鵬(國務院諮議)二十二日由京來奉

▲俞沐澧(稽察處長)二十二日由天津返奉

本城金銀 [illegible]

●奉天糧行市 (四月廿三日)

大豆 二元〇角五分

青豆 一元九角〇分

大麥 一元四角五分　小麥 二元六角〇分　高粱 一元四角三分　包米 一元三角〇分　粳米 四元一角〇分　[illegible]米 二元八角〇分

●各地電報

倫敦銀塊 三三[illegible]八分一

大連寄付 最高 最低 五月十一日限鈔換金 [illegible]

奉天 現實銀每兩換小洋 二元四角一分　足金每兩換小洋 七元四角〇分　赤金每兩換小洋 七元五角〇分　紋銀每兩換小洋 二元五角一分　現銀每兩換東錢 六吊一文　小洋元每[illegible] 三元[illegible]分

●東三省官銀號匯兌行市

本號現大洋 一元六角五分　上海匯現銀 一錢[illegible]分　上海匯大洋 一元六角五分

社會 北

係儒丐君最近佳著筆墨犀利描寫入神自出版以來各地紛紛函購第一版將次售罄再版無期[illegible]

總發行 盛京時報

神皐雜俎

本欄歡迎投稿

小說

社會小說 **珍珠樓**(二七)(冷佛)

第三章　鶯幃灑淚

爲時已早過夜半。翠蘭與小紅等。垂頭喪氣。回至房中。小紅垂淚道。這是那一輩子。沒幹好事。受這宗活罪孽。又對翠蘭道。大姐……你別有氣。你看看都摔了什麼。明兒我陪。說著。便命夥計。進來收拾。兩人都坐著說話兒。小紅又怨恨掌班的。不知好歹。他淨管他應候官面兒了。叫我受這宗雞蛋氣。翠蘭也看看屋裏。收拾已畢。所有在桌上擺的。玻璃瓷器。一律打碎。一面心疼。一面扎掙說道。不要緊的。反正有爺們等呢。叫他再買。這都是我那妹妹。給我惹事。他淨顧自己合式。不管人家。誰不想有個熱客。知疼識熱的。敢情是好。若過了這樣客。他反在屋裏一坐。連過來瞧也不瞧。若說公道話。那不是爲他哩。你要一說。他說我們自己招災。你看有多麼氣人。說著只見簾外。一個人影兒過去。小紅搖搖手。忙問是誰。那人也並不答言。翠蘭望外面看看。因院裏止了燈。看不清楚。遂一面叨勞說話。一手把一個褥子拉下鋪好。呼喚雛奴。打了臉水。小紅笑著道。你要睡嗎。這話還未及說完。外面有人。咳嗽一聲。隔簾一看。這人是蓬鬆頭髮。左右太陽穴。貼著青緞太陽膏。披著夾襖。身穿是牙色紡綢短衫。牙色紡綢散袴。兩手都叉在胯下。正繫袴子。小紅一看。正是珍珠樓。看他神色。像剛纔睡起一樣。隔簾向裡面問道。摔了多少。明兒我賣這鐲子。照樣兒賠你。姐妹不錯。有話可對我面說。背地罵我。那可不行。說著。扭頭便走。翠蘭因方纔叨念的話。被他聽去。雖然不怕。也覺羞愧。剛要說話。小紅已臊身跑去。拉了珍珠樓。一同進來。讓坐也故意不坐。見了翠蘭。面有不悅。小紅笑著道。這爲什麼。剛纔你在簾子外頭。盜聽賊話兒。我全看見了。珍珠樓道。誰聽賊話來。我沒有那宗品行。翠蘭歎口氣道。全不用說。這又爲我。我說也本是實話。那不是因爲你呢。你要是見了老王。不鬧彆拗。又那有這場事呢。摔我東西。我都不怕。你那脾氣。可眞得改一改。珍珠樓笑道。天晚了。別拌嘴。我要睡去了。說著。轉身要走。小紅攔著笑道。不叫你走。這兒也不是拌嘴。大姐說的。本是實話。這一場兒禍。也都爲你。明兒我大姐請客。老王遂心心念念。惦著住你呢。珍珠樓不等說完。張口罵道。他娘拉美。他長有八個腦袋。也住不去。誰也不用管。我也活得够了。叫他住罷。說到這裡。因被那小紅遮住。不好再走。賭氣在椅上一坐。摸著兜內。掏了烟捲兒。小紅爲哄他歡喜。替他點火。翠蘭也不言不語。歪在牀上。小紅笑道。你這脾氣。眞也特別。當眞要不依不饒。你又怎樣呢。珍珠樓冷笑道。那有什麼。他是他母親養的不是嗎。這個母親。叫他回去。(未完)

衛生

解毒談(四)

興綏駐軍統監部軍醫官楊升如閣
陸軍步兵四十團一等軍醫任作楫著

利尿藥。鹽類利尿藥。最爲相宜。以上各種瀉藥。全有利尿的能力。此外甘汞的小量。(〇、〇五—〇、二)及撒魯兒。亦均可用。慢性中毒。利尿尤宜。四。發汗。令全身發汗。使血液中的毒質。排泄於體外。處方。鹽酸弼魯卡爾賓〇、〇〇五—〇、〇一—〇、〇二注射皮下。楊曹〇、五—一、〇頓服。亞斯比林〇、五—一、〇頓服。(未完)

筆記

文藝叢考(續)(陶明濬)

詩說雜記三十

凡作詩固非易言。要必有所養。而後能造平淡地步。使暴慢邪僻之氣。不設於身体。以順正而行其義。則詩道進矣。淵明之詩。何以沖淡深粹。夐絕千古。非必著力也。非必模擬也。必曰出於自然。若非去盡私意。歸于太始。必不能成就如此之高尚也。作詩有謂須用心者。必如斯乃能精刻。有謂無須用心者。必如斯乃合自然。余謂此二說也。不可太泥。必就人之才氣性情爲斷。才有餘者。工力自省。才不足者。必須苦求。否則必不能成章。亦如人之日用飲食。稱家之有無。以爲區別。寧能拘於食單薄記。而無一毫之變通乎。古人有云。吟成五個字。用破一生心。理學先生。因之振振有詞。謂可憎此一生心。用在五字上。又云不欲爲此間言語。此說未免太過。亦無味之甚。夫以詩爲無用。爲閒言語。將置風雅頌三百篇於何地。此種事而肯用心。則將終日大鼾。鼻息撼鄰。然後可謂之自然乎。

史傳

辛亥殉難記卷四(續)(駐防傳)

南山傳

南山。字壽民。荊州駐防旗人。同治初。從父調江寧。隸鑲藍旗。充左司貼寫。嫻習文牘。勤不言勞。累擢鑲白旗防禦。引見歸。未及赍。父歿。哀慟如孺子泣。官前鋒校。而武昌亂作。宣統三年九月。民軍攻城急。南山隨將軍鐵良駐軍北極閣。十月十一日。天保城破。將軍走。十二日凌晨。馳還之。同僚咸集都統署。趨入言曰。吾輩受國厚恩。今城破。宜各發天良。背城一戰。事不濟。以死繼之。語至再。無應者。遂出召軍士。語如前。無應者。引吭號曰。汝曹負恩乃至此乎。還坐一室。良久。聞室中槍聲起。衆奔視。則已自擊死矣。年三十五。妻某氏聞南山殉節。抱其子縱火自焚死。

松柏傳

松柏。字嵩山。滿洲鑲紅旗人。官防禦。充巡捕官。辛亥十月。民軍入城。與其妻子女闔戶自焚死。凡八人。

培秀傳

培秀。字希賢。荊州駐防旗人。同治間。從父調駐江寧。隸正白旗。二甲。性質樸。事母以孝聞。兄弟三人。仲弟及婦俱殁。秀善視其子女。母喪。哀毁柴立。服除。以領催補鑲黃旗三甲驍旗校。賀者盈室。培秀自以祿不逮養。對客悽惋。宣統三年十月。民軍攻江寧。天保城破。語其妻曰。吾族自入關以來。世受國恩。今城亡。敢偷生乎。妻曰。君死忠。妾雖婦人。嘗受父訓。矣。願從死。遂以襁褓子授其戚某走避。存宗祀。一女一姪女。各飲以阿芙蓉膏。氣絕。夫婦闔戶縱火自焚死。越三日。其友某來視。見數尸縱橫灰燼間。不可辨。以敗屝覆之。走告僚友。斂其骨而葬之。培秀年三十六。妻甘氏。與人甘福女也。明年。其戚某病殁。培秀子殤。其同居衣林布之妻女。及他姓亦自焚死。而姓名無可攷。

興發傳(錦秀)

興發。字竹村。漢姓關。滿洲鑲白旗人。官前鋒。充八旗中學教習。辛亥十月。民軍入城。不屈。約同營錦秀投塘水死。年四十四。錦秀滿洲鑲藍旗人。亦官前鋒。

富勒渾布傳

富勒渾布。字蘭溪。漢姓周。滿洲正藍旗人。幼敏慧。初學爲詩文。每出塾師所限之外。不數月。即成篇。師大奇之。十五補江寧府學生。益劬學。旁及算術地理星命之書。靡弗通。科舉廢。充小學校長。意弗善也。嘗語人曰。世人皆濁而我獨清。吾其與屈靈均爲伍乎。宣統三年兵變。張軍潰。民軍入城。堅坐一室不爲動。弟馥卿趣之去。不從。曰。吾性戇直。豈可受辱耶。馥卿敦勸至泣下。乃偕出城。至中和橋。遇漁者數人阻之。且揚言將縛獻民軍。欲褫其衣。蘭溪憤詈。一躍投中流。猶抗聲語弟曰。吾今日乃遂吾志矣。年四十八。馥卿旣無可援拯。跳身得免。明年。乃招魂葬於萬壽寺山之北隅。

戲評

王華買父(丐)

王華買父。不知出自何書。婦孺無不知之。殆齊東野人之語。日昨(十九日)南市場新舞台演此。張春山之王華。滑稽絕倫。令人絕倒。張文卿陳慧琴等亦均不弱。觀戲者。莫不滿意。惟此等戲。雖能醒脾。究不免俗鄙之譏。余藏有李笠翁九種曲。內有「巧團圓」一本。情節變幻。結搆殊佳。久擬翻成皮黃。之伶人演唱。而終無暇執筆。今觀王華買父一劇。不覺又觸動斯感。「巧團圓」亦記一自幼流失之子。買親父事。其間離奇之事頗多。一家骨肉。由散而聚。其聚合之機。全在出人意料以外。排成本戲。必能大受歡迎。按李笠翁爲乾隆時人。工詞曲。在文學史上。有重要位置。可以稱爲喜劇大家。其所作傳奇。無不令人捧腹絕倒。如風箏誤。蜃中樓。奈何天。巧團圓等等。皆佳搆也。其原本今已無人能演。惟風箏誤中之「詫美」「驚醜」兩折。陳德霖梅蘭芳與李壽山等嘗演之。其餘不見之紅氍毹者久矣。翻成皮黃。雖不免化雅爲俗。較之亂七八糟之新本戲。高明多矣。余有斯志。固不知能成功否也。

文苑

樂遊山莊落成記(夏蔭鴻)

金州李先生東園。善篆刻書畫。能詩。遇人無貴賤賢不肖。皆待之以禮。故所至之處。人莫不欲識之。而不知其高尚之行。有足多者。癸亥季秋。結廬於瀋北瓦子窰村。西地距昭陵里許。名其居曰樂遊山莊。蓋取唐人樂遊原上望昭陵之義。落成之日。雅士雲集。賓主相與歡甚。繼復談論天下事。相顧歔欷。有不可一世者。及登所築瞻雲亭。以望昭陵。更足令人興感。其名公鉅卿。若陳太傅弢盦。繆太史東麟。世太史仁甫。羅主政叔言。袁參事潔珊。王省長維宙。張廳長仙舫。鍾秘書遜盦。劉總辦海泉。佟道尹德一諸公。有公務紛繁。或遠道在數千百里之外而不及至者。咸作爲詩文以賀之。嗚呼盛哉。當去歲十月。先生以一布衣走謁都門。以賀清帝宣統之大婚典禮也。禮成。賞賚之隆。爲昔所罕有。時人榮之。今年春。隨恭親王溥偉。瞻謁福陵。長跽流涕。故國之思。時時流露。然則先生之築居於此。其胸懷之所戀戀者。概可見矣。夫辛亥鼎革。滄桑已變。疆寄重臣。朝中元老。遯跡山林。而不與聞世事者。曷可勝計。獨以無位於朝。無祿於國。而能信道自篤。以勵西山之清節。視天下之聲名烜赫。富貴顯達。一時無足動於衷。而毅然以先朝之遺民自處者。此其人蓋不可一二數也。朋友故舊。欽慕先生之行誼。皆稱之爲高士。豈偶然哉。衡文不敏。不足以知先生。聊本一時文士及諸大人先生之意。以爲之記。庶樂遊山莊之花木。與昭陵蒼松之在天地。同其森茂焉。癸亥冬十月二十又二日。瀋陽夏衡文記。

鐸聲

快的一打(劉成祥)

街上電車跑的快。航空飛機飛的快。軍閥大刀磨的快。野心陰謀敗的快。私販軍火賣的快。奢華子弟窮的快。佳人恨春過的快。由善習惡易的快。韶光易度老的快。繾綣恨夜明的快。久戀花巷病的快。長吸雅片死的快。

◎雜報◎

△奉天▽

處長歸來

軍署稽查處長前沐濬日前奉命赴津向靳雲鵬之太夫人祝嘏茲已事竣該處長遂於二十二日由天津返奉云

航警招生

葫蘆島航警學校第一期學生行將畢業由沈鴻烈校長及池教育長考試完竣現復請准當局續招新生八十名以資造就云

開會時間

奉天組合教會澤村重雄先生乘此次來奉之機會定自今日(二十三日)起五月五日止之兩星期間一大講演會及禮拜式婦人大會聯合求道會茲將其預定開講演會等之日期 據聞錄下大講演 會本月二十三四及下月七日的下午七時半禮拜式本月二十七日及五月四日之朝十時起婦人大會四月三十日五月一日之下午一時半求道會五月二三兩日之下午七時半求道者大會係五月四日下午七時云

工場失愼

日站鐵道西南滿製糖會社酒精工廠於二十二日午前一時三十分一二層樓上蒸溜室突然起火滿鐵消防隊聞警趕到盡力撲救因風大無濟于事燒至二時半始熄將工場之一部燒去機械損失約七八千元兩月後方能回復原狀社員努力至其發禍原因係遺洋煙火于地板上所致云

粮商會議

日本側僑奉粮商組合之有志者頃于二十二日午後假公會堂召集會議討論刻下米粮行市及將來漲落之情形云

修葺署牆

軍署西轅門以西大牆年久失修形將傾倒張總司令特飭副定處將該牆拆毀另行修築已二十二日動工云

開演電影

北市場書館茶園無所不備惟電影一項尚付缺如茲聞青蓮閣已購到新式電影片於本月二十二日開演名爲華安電影公司云

門証遺失

財政廳僱員劉海瀛將廳內發給佩帶第四十七號銅質門証遺失該員誠恐因此滋事特稟明王廳長於廿二日通告各機關將該証作廢矣

詳行被竊

城內中街益記洋行於二十日夜間不知何時被賊將臨街玻璃窗擊破進屋竊去加金手錶三十八塊十四開金手錶十塊銀殼手錶十八塊金殼懷錶五塊銀殼懷錶九塊鋼殼手錶十四塊鋼殼懷錶六塊(計兩仟元)及次早知覺賊已無踪經該行執事報告一署請轉令各處警所一体查緝能否破案殊未可知

屢次獲獎

小西門裡天成泰錢莊換銀錢而外又在萬國儲蓄會儲蓄若干已經得獎數次計上月獲得頭獎二千元本月開獎結果又獲得二獎由該會華經理傅澤洲通知該錢莊將獎欵如數領訖矣

學生好施

大南門裡第四小學校第四級生馬全新年十六歲性慈善將父給予之零用錢(即午膳費)一毛私自儲蓄(午間不吃東西)遇有貧苦老弱者則施與之上星期日該生偕同學赴北陵遊逛歸時其父見其囊中之錢缺少五毛詢之該生忸怩不語嗣經同去之同學謂其行太平寺附近給與一年有百三十歲之老叟洋五毛其父追詢之始知前情其用意則謂見彼輩寒苦無告故情願節食與之且恐父親見責故守緘默其父聞之大爲嘉許是兒之前途誠有不可限量者較之豐衣足食仗乃父之勢以欺凌孱弱不啻天壤矣

拋磚惹禍

大西邊門外南八家子有宋姓幼童年十餘歲昨二十二日下午五時與霍劉等幼童以拋磚爲遊戲詎一失愼磚塊打入佟益銘院某住戶屋內將三歲小孩打傷甚重其家人跑出將拋磚幼童三人一併捕獲送往警所轉交商埠警察局如何了結尚未可知

人販落網

大西關小什字街北慶生客棧住有某甲攜帶幼女一名係由天津誘拐而來者幸經警察查悉當于二十二日捕去懲治云

金店擴充

城內鼓樓南廣源長金店因年來營業發達鑒于原有地址不敷佔用特于二十一日遷移于四平街義太東西隔壁增加資本若干大事擴充已將門面修理完竣陰歷本月二十六日正式開幕云

不恥已甚

坤伶巧玉蘭與其拉絃之劉七勾搭已久先前尚守秘密近竟公開不諱二十一日晚該伶又赴劉七之居處(即前六順班舊址)被其母查悉以名譽有關責之詎巧玉蘭竟大聲喊叫日我愛他你奈我何其母竟氣暈而去這樣坤伶眞太不知恥了

△大石橋▽

巡官瀆職

本驛巡官魏錦澤者本風流少年去歲在唐旗堡充保甲長時因種種弊端備公民舉發以致被革歸家後因金錢運動獲得本驛名譽巡官奈淫慾難改倚巡官之勢力每天尋花眠柳對於地方公益毫無設施如此巡官未悉上峯亦有所聞否

△西豐▽

檢查清潔

西豐警察事務所行政兼衛生股員譚道煌玆爲注重衛生起見於四月十九日早八句鐘時躬親檢查衛衿商民住戶以資清潔而重衛生云

冒充軍人

駐西豐東三陸軍步兵第三旅憲兵稽查處處長王壽峯查獲攪鬧娼窰之犯人孫勝奎一名當送軍法處經處長袁致和再三審訊供認冒充軍人不諱當請准司令部參謀長代理旅長李子清命派兵押解嗚鑼遊街以儆效尤而重軍紀云

△鞍山▽

壓斃鐵工

本邑鞍山製鐵所原有鐵匠房一所甚爲狹窄不敷應用故於去冬在舊址南側建築洋灰地基上下一切樑架等均係鐵柱今春樹立完備維室內機械以及刁車等未完無奈地基太淺突於日昨十八日午前十時許狂風驟作忽而將此鐵架盡行刮倒其中所有工人被傷者二十餘名即時斃命者三名其餘尚有四五名不知下落云

△城廠▽

捉獲胡匪

本街駐防輜重連日前出外擊匪在梨樹甸子捉獲趙某匪徒一名昨於四月十八日回防十九日即行送往鳳城旅部訊辦云

△松樹驛▽

突告匪警

驛東碧流河地方近忽竄來胡匪三十餘名其首領報字雙隆福字勝字等四人到處捐搶勢甚猖獗本驛耗聞亦甚加嚴防云

學校添級

本驛復縣立第十二小學校自去歲開幕以來僅有初小二級本年又添設高小一級學生亦極爲踴躍現初高三級學生已達百三十餘人教育進步於此可見一班矣

△梨樹▽

放火被捕

本邑游擊隊長第四區區保長張國材前夜查道在屬界呂家街處拿獲毛某(外號洛疙瘩)手持快槍併引火等物即時帶所鞫訊供認與劉某挾嫌擬放火燒之以洩宿怨張隊長將該犯送縣法辦以昭烱戒

△綏中▽

區長禁賭

本縣第一區區長馮潤生對於賭博非常痛惡每率壯丁親往鄉村查禁並張貼諭言佈告以昭警戒其諭語云春日載陽農事將忙諭爾村民守分安常勿再賭博自罹法網拘役坐監室家驚惶託親覓友典衣當房屆時雖悔力恐難償已身害小子孫禍長迅速禁絕永遵勿忘云云

△新立屯▽

粮棧宴客

本鎮乾福泰糧棧開幕以來數月於玆生意興隆營業發達該棧經理赫雲樵亦商界老手富有經驗處事謙和應酬週到久爲各界所歡迎今於本月十九二十兩日在本號設席多桌宴會紳商各界及各機關首領以資聯絡感情云

施種牛痘

時值春暮天氣和暖正天花流行之際一般嬰兒稍一不愼即受傳染重則傾生輕則癡面爲害至鉅本鎮同善施醫院院長黃君世卿慈善爲懷抱濟世活人之念今爲保全嬰兒健康起見自夏歷三月十五日起施種牛痘一個月以免染受天花無論貧富一概施種近日來赴該院引種者擁擁擠擠大有人滿之患黃院長如此慈善一般嬰兒誠受惠不淺云

△康平▽

提升巡官

縣街一區四分所巡官李振江因事被撤遺缺已委警察事務所偵稽員楊來春接充該員係遼陽人歷任警差老成幹練品行端方今充斯職對於警政定有一番整頓云

△農安▽

擅賣坟地

住戶于在浦因其門前有孫姓坟地一段孤坟一座家宅時常不寧咸謂該坟有妨因此于願犧牲鉅金購買此地無如坟主遠遷無音于雖焦灼萬分亦無可如何於民國十一年二月間有貧民孫鳴有係墳主之遠族于以多金誘孫主賣孫利令智昏受于愚弄當與立契賣妥迨錢交訖孫即將該墳起入老塋現被墳主孫福成查知即來縣呈訴庭訊後即將一般人犯拘押結果俟訪再誌

△延吉▽

兵耶匪耶

頭道溝東北馬鞍山地方閻兆連者素以開菜園子爲業少有積蓄於上月廿七日夜間七時許突來身著灰軍服二人手持手槍搶去官帖四千五百吊遂即遠颺閭某報告東盛湧街保衛隊隊長聞報帶兵尾追次日(廿八日)在六道溝車站閭某指行客二人確係行搶之人陳隊長進前盤詰言語支離帶所訊問一係駐延京水泉子補充營士兵牟殿武一係駐延依蘭溝遊巡隊兵李鴻恩未知眞僞遂送懲辦云

△黑龍江▽

幸未燎原

黑龍江戲園胡同高明遠西隔壁某姓家於今(十九號)早九鐘不愼于火致柴垛燃燒火勢甚烈益之以風幾不可救幸消防隊赶至鉤撓水澆約一時之久火始熄滅幸未燎原云

來函照登

大主筆先生公鑒茲閱 貴報本月十一日撫順欄內載司法黑幕一則讀見之下不勝駭異所謂鄙人同瑞海將先人遺留地畝儘數賣出賄賂法官令民戶交地程監督派員查封停止農事等情查該地係鄙人先祖遺留之已產被瑞海私行典賣於民國二年訴諸法廳判決取銷因瑞海無力備價若鄙人備價抽回自便處理當經高等審判廳暨省長公署並清丈局批令撫順縣司法公署照判執行各在案曾已抽出六十日均係當庭交足原價飭地方收領有案可稽何謂不發還地價前經撫遠執行希圖霸種始依法查封何有賄賂之可言想係 貴報訪員傳聞之誤不但事實均不相符且與法庭名譽有礙特此請求更正以昭核實順祝

公安　鄙人松昌謹啓

盛京時報館大主筆台鑒閱本月十六日星期三 貴報載有烏珠路警野蠻一節事關頒發號坎敝段並無此項命令私自頒發情節重大當經派員查明此項號坎確係該站特區警察駐在所所長李樹森所發並向該所長問明此項號坎現僅發出二十件每件規定工料洋二元二角等情覆查設治局並無此項控案至毆打接站人役一節 貴報果據何登載尚希查明逐條更正是爲盼禱此請

著安　一面坡東省鐵路路警第四總段警察署啓

居間疏通

本欄投稿準具別名然必須另具眞實姓名住址加蓋名章否則無論事實如何概不揭載

◎問答之部◎

▲奉天市第一小學李校長鑒近聞貴校有不准學生在街上買帶餅餌者入校門時程學生如有買帶餅餌者入校門時有童子軍在校門檢驗違犯者即將其餅餌投於尿桶另行罰跪掌嘴或令跪食其餅餌畢當衆加之以訓誡數其故意違犯校章之非其不准原由因校內販賣部備有餅餌諸食物何必在外去買鄙人以爲固屬便利惟貴校食品價昂找錢又用校內所印紙幣以代銅元欲找銅元即不能與市相同學生持貴校紙幣不能在他處交易此校長先生計劃不使利權外溢之方法固屬甚善貴校之教管聞亦不差惟體罰學生及販賣章程鄙人未敢以爲是也鄙人素即不諳教育亦不知其原理若何今藉居間疏通欄敢請先生答覆以啓茅塞不勝禱盼　(馨山華人啓)

▲市政公所鑒現貴所在西北邊城內開闢工業區招租地基業已張貼佈告惟有未盡明瞭者一經緯之街道二租地之等則三營業種類之分處四分段之號數均未指定何處殊令人茫然以致觀望不前可否將此數項公開使人民共曉以便進行尙祈答復　(工民一份子謹具)

◎回答之部◎

▲讀者諸君鑒拙著香粉夜叉一書前雖有出版之議但內容應加修改之處甚多故出版之議姑作罷論俟有機會再行刷印　(丐)

再本報登載之辛亥殉難記一書係由北京東華銀行金息侯君轉來爲吳子修提學所輯非賣品希望者可以向金君函索可也(編輯部)

▲乘車一份子先生閣下四月十七日盛京時報居間疏通欄載閣下之投函閱悉茲一一釋答如左

敝社與京奉路間之旅客手荷物(即行李)連絡運輸業於大正十二年十二月以社告第一七二號發表在各連絡車站概行照章接辦而閣下文稱不接必在奉天更行託送是非閣下之誤解歟茲將連絡規定中關於手荷物之條簡述如左

一、所謂手荷物專指旅客自身旅行中必須之用具而言他如食料品蓄音器椅子鏡農具印刷物等不帶手荷物之性質從而南滿京奉路間不能以直通手荷物接運之如其手荷物數件之內有幾件爲上述荷物時該荷物不能以手荷物而接運可以小荷物連絡接運之此小荷物亦有種種之限制詳述如次又雖爲手荷物一件之重量超過百公斤者不能接理直運

一、所謂小荷物係指一般荷物(除與旅客同時運送之手荷物)依旅客列車之便運送而言荷主請運之際須依敝社所定之託送書請求運送又物品該當左記之一者南滿路與中國鐵路間亦不能連絡輸送

一、一件之重量超越三十八斤容積超過一百八十立方糎者
二、易損品例(鏡、餅裝物、機械類、陶器類
三、易腐敗之物
四、貴重品(生系•絹系、絹織物、同組物、同編物不在此限)
五、危險品、爆發物、
六、彈丸、鴉片、嗎啡及其他法令上之禁制品
七、車輛
八、生動物、
九、死体
十、付貨物引換證之手荷物
十一、貨物之包裝粗率迄運送目的連站間能以發生故障者

長春驛長覆

獅子牌牙膏

香味最洗煉

以高貴稀有之香料並調劑合理的藥品製成獨得之香料清新溫雅適萬人之趣味洵不愧爲高尚品也

適度之粘滑性

適度之粘滑性善能豫防可懼齒之磨耗症此尤本品特長於此點也

完全成膠狀

本品呈一種微妙膠狀於齒牙口腔之清掃（清潔殺菌）決無遺憾

本品特長於此點也

煉狀化粉末之極微均質

極微粉末之煉狀均質係因設備完全工場與依熟練技師之手腕始克臻此好評

良質且低廉之價格

因依大量製產與能率增進故特此廉價批售最良品質此尤我社之特長點也

較諸舶來品優良的恨

於所有諸點位居國產第一亦勿論究較諸優等之舶來品優良萬倍敢斷言也

營業課目

電裝電械 硬煤烟煤羊毛皮件呢絨
各種機械 五穀雜貨電氣機械器具
鐵道材料 海味肥料瀛車並其材料
五金雜貨 油類木料焦炭硫礦黑鉛
銅鐵水管 道木洋火綿花洋絲洋布
包辦工程
代理
水火保險

株式會社 大倉組

總行 日本東京市京橋區銀座三〇七

分行 北京、天津、上海、九江、香港、營口、安東、倫敦、紐育、漢堡、西士呢、大連、本溪湖、及日本各地

奉天出張所 奉天十間房（電話五六五番）

奉天小西邊大街 撫順煤 烟煤 煙塊 專煤 公益公司 電話日五四四番 中七號

奉天西塔 牛心臺 無煙煤 三有公司 電話日二二〇三番 中四二〇號

効驗最速 麻病藥 利比兒 リベール

惡性用特製 五日分二円 十三日分五円
輕症用五日分壹円 十日分貳円
送料內地十二錢 海外四十五錢

大阪東區南久太郎町三丁目電停前 九條藥局竹村製劑所 藥劑師 竹村幸次郎
振替大阪一八二六 電話船一五〇
全國到處藥店皆有販賣

新出名家秘傳三大畫訣

□山水畫訣 本書採輯數十名家畫之作畫要訣于樹石山水人物屋宇叢等法均詳細指示如何佈置如何設色皆有一定章法并插淺現之圖更可爲初學之門徑全書三卷圈點詳細明晰不待指導盡可理會
▲每部定價六角實售七折

□人物畫訣 本書先詳起筆層次次取神點睛閃光以及用粉采繪調合顏色等計分二卷於人物畫理闡述殆盡學者如能細心默會順虎頭之順上添毫誠無難事也
▲每部定價三角實售七折

□花鳥畫訣 清初南田花卉超絕一時共婚鄒小山獨得心傳所發議論爲前所未有寫生奧妙深探無遺本書再參合各家秘訣與梅蘭竹菊翎毛草蟲等綜成一書並插以淺現之圖初學者一覽了然以上三書請速購備以便研究畫學者之方針
▲每部定價六角實售七折

陳修園秘著 醫學易通

◉潘韓園增輯 ◉內容分八卷

四診易知 表證 裏證 寒證 熱證 實證 虛證 幼科

陳修園先生、與葉天士薛生白名著、其著述尤較兩人之上、此書復經潘韓園增輯、即當時官醫局時、稱爲學醫者之門徑、其切實用、價值名貴、可想而知、若切脈、辨症、用藥、均有不傳之秘、學醫者、有手此一篇、便能豁然悟、師自通之妙、全書四冊定價八角實售七折

松江陸士諤先生選輯 丸散膏丹自製法

◉特色
▲醫學界可資參考
▲藥業商可供研究
▲衛生家可用調攝

本書分五大部 膏藥丹藥酒 丸藥散藥 皆醫家慣用藥 新輔佐醫家之經驗良方、得千餘種、有製法用法、均極詳細指示、分門別類、一目了然、凡在家庭或旅行者、均宜備此一編、設有不測、皆可依方自製、按症而投、或即向藥舖購買、誠如在良醫左右、可備不時之需、全書四冊定價一元二角實售七折

近出新書一覽表

下列各書概售七折

創業金針 生利指南
青年立業指南
研究富致奇書 致富秘鑰
百花栽培秘訣
名媛著作 香閨艷影
吳留村批選 杜少陵詩選
清代閨秀詩鈔
詩法易簡錄
劉伯溫註解 百戰奇略
劉伯溫秘書 神秘預覺術
歷代名將寫真錄
諸葛亮言行錄
陸宣公言行錄
雪巨俠著 奇女兒（初二集）
情海異聞
傑作家情觀 豪異秘纂
名偵探 玉面狐
偵探小說 探中探
小說會 鐵血娘
奇事記 天涯聞見錄

上海中華新教育社發行 地址愛而近路慶祥里東 郵費外埠照價加一成

奉天鼓樓北大東書局發行

大東書局 新書廉價加送贈品

奉天鼓樓北 大東書局發行

本局出版各種新書舉行廉價一月書目等項已按日登載本報諒荷鑒察茲本局爲增進文化鼓勵興趣起見特於廉價之外再行加送贈品凡購買廉價書籍洋五角者均得任取贈券一張多購多贈奇零不計此項贈券共分十種所取之物都係文房用品合於實用今將名目列後

㊀陸廉夫倪墨畊吳穀祥沙山春書屏 一堂 值一元
㊁五連銅筆架 一具 值八角
㊂精製銅墨盒 一具 值六角
㊃鎮紙白銅尺 一具 值五角
㊄自來水鋼筆 一支 值五角
㊅三色版美術信箋 一本 值二角
㊆美術明信片 六張 值角半
㊇袖珍記事冊 一本 值角半
㊈上等洋紙便用信箋 一本 值一角
㊉布紋紙信封 一打 值一角

大廉價大贈品

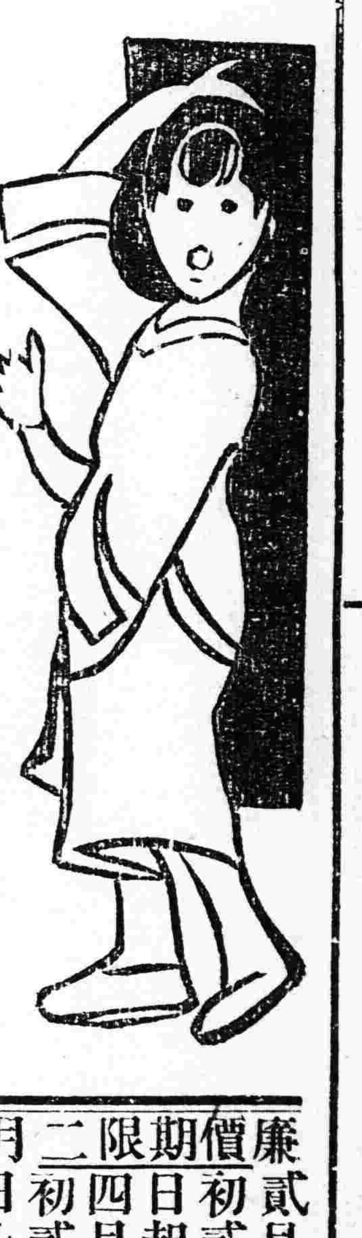

◉學校用書
評註清文讀本……四角廉價二角四分
評註宋元明文讀本……四角廉價二角四分
評註唐文讀本……四角廉價二角四分
評註南北朝文讀本……四角廉價二角四分
評註周秦文讀本……二角廉價一角二分
評註漢魏文讀本……四角廉價二角四分
韓昌黎文評註讀本……四角廉價二角四分
歐陽文評註讀本……五角廉價三角
柳柳州文評註讀本……五角廉價三角
三蘇文評註讀本……四角廉價二角四分
作文虛字用法……二角廉價一角
書翰文作法……五角廉價二角五分
紀敘文作法……二角廉價一角
論說文作法……二角廉價一角
標準國語文法……四角廉價二角
新文學研究法……一元五角廉價八角
國文法綱要……六角廉價三角
修辭學要略……二角廉價一角
中學國文成績精華……八角廉價四角
小學國文成績精華……八角廉價四角
音韻指南……二角廉價一角
分類歷代白話詩選……五角廉價二角五分
新體實用學生字彙……三角廉價一角五分
白話文軌範……五角廉價二角五分
初等國語文範……三角廉價一角五分
高等國語文範……四角廉價二角
言文對照初等新法文範……四角廉價二角
言文對照高等新法文範……五角廉價二角五
言文對照女子新法文範……四角廉價二角
小學論說新範……四角廉價二角
女子論說新範……四角廉價二角
短篇游記範本……二角廉價一角
言文對照小學生新尺牘……二角五分廉價一角三分
國語信寫法……三角廉價一角五分
言文合璧寫信指南……六角廉價三角
水彩畫臨本……八角廉價四角
水彩風景寫生法……七角廉價四角二分

◉法律政治
全國律師民刑訴狀彙編（精裝）……二冊四元廉價二元
全國律師民刑訴狀彙編（平裝）……三元廉價一元九角
建國芻言……一冊三角廉價一角五分

◉應世用書
分類應酬文滙……二元五角廉價一元五角
新撰楹聯大全……三冊八角廉價四角八分
酬世文件大全……一冊五角廉價二角九分
公民常識……二角五分廉價一角三分

◉商業用書
商店學生須知……一冊二角廉價一角
商店學業指南……一冊三角廉價一角五分
白手成家第一奇書……一冊五角廉價二角五

◉精本尺牘
交際尺牘大全（精裝大本）……二元廉價一元三角
交際尺牘大全（精裝小本）……一元六角廉價九角
交際尺牘大全（平裝大本）……一元八角廉價一元
交際尺牘大全（平裝小本）……一元廉價六角
商業尺牘大全……二冊二元廉價一元
商業尺牘大全（精裝）……二元廉價一元
新體商業尺牘（平裝）……二角五分廉價一角三分

◉醫學衛生
男女秘密病自醫法……二冊一元廉價六角
肺癆病預防療養法……一冊三角廉價一角八分
急症救治法……一冊六角廉價三角六分
學醫初步……一冊六角廉價三角六分
醫學十種……八冊一元廉價六角
中西合纂婦科大全……一元六角廉價九角六分

◉新著小說
鐘鳴八下……二冊八角廉價四角
軟監牢……一冊四角廉價二角
綺劉……一冊四角廉價二角
斑竹痕……一冊四角廉價二角
春痕秋影……二冊一元廉價五角
魯濱遜歸航記……一冊三角廉價一角五分
孫掌驚鳴記……一冊四角廉價二角
愛河情浪……二冊一元廉價五角
新西遊記……一冊五角廉價二角五分
顧博士……一冊五角廉價二角五分
福爾摩斯新探案……一冊四角廉價二角
五福船……一冊二角廉價一角
意外人……一冊二角廉價一角
鐵軌上……一冊三角廉價一角五分
大澤秘密……一冊四角廉價二角
小小說選……一冊四角廉價二角
憶語選……一冊二角廉價一角
紫蘭小譜……一冊三角廉價一角五分
燕子龕殘稿……一冊三角廉價一角五分
短篇名家小說集……二冊六角廉價三角
歇浦新潮……四冊一元廉價五角
說海精華……一冊二角廉價一角
探偵世界……一冊三角廉價一角五分
理想世界……二冊五角廉價二角五分
情海新潮……四冊一元廉價五角
結婚鏡……三冊八角廉價四角
紫羅蘭正集……一冊一元廉價五角
紫羅蘭外集……一冊一元廉價九角
月痕……二冊一元廉價五角
求幸福齋叢話……一元六角廉價八角
短篇社會小說大觀……二冊六角廉價三角
短篇滑稽小說大觀……二冊六角廉價三角
中華全史通俗演義……一元五角廉價七角五
古今美人軼事大觀……一元二角廉價六角
歷代名人妙計奇謀全書……二元四角廉價一元二角
漢宮秘史……一冊五角廉價二角五分
隋宮秘史……一冊五角廉價二角五分
唐宮秘史……一冊五角廉價二角五分
遼金元宮秘史……一冊五角廉價二角五分
明宮秘史……一冊五角廉價二角五分
清宮秘史……一冊五角廉價二角五分
民國軼事大觀……四冊二元廉價一元
中國最新偵探案……二冊一元廉價五角
情場大偵探……二冊六角廉價三角
血手黨……一冊四角廉價二角
鄉曲趣史……一冊四角廉價二角
滑稽談話會……三角五分廉價一角七分
調笑錄……一冊三角廉價一角五分
新笑林……一冊三角廉價一角五分
如意珠……一冊四角廉價二角
中國女海盜……一冊四角廉價二角
廿鳳池……一冊三角廉價一角九分
白太官……一冊三角廉價一角五分
燕子飛……一冊三角廉價一角五分
呂晚娘……一冊三角廉價一角五分
風塵女俠傳……一冊五角廉價二角五分
雍正劍俠奇觀……一冊五角廉價二角五分
清宮劍俠案……一冊三角廉價一角五分
綠林七劍十八俠……一冊四角廉價二角
頑童回頭記……一冊四角廉價二角
婦女奇案大觀……一冊八角廉價四角
學海鷺鸞錄……一冊六角廉價三角
懼內趣史……一冊四角廉價二角
情場笑話……一冊四角廉價二角
新婚日記……一冊四角廉價二角
閨房笑史……一冊五角廉價二角五分
情話……一冊四角廉價二角
戀愛之花……一冊四角廉價二角
兒童識字……二角廉價一角
兒童作文……二角廉價一角
兒童禮範……一角廉價五分
兒童詩歌……一角八分廉價一角四分
兒童歌謠……一角八分廉價一角四分
兒童遊戲……九分廉價五分
兒童故事……三角二分廉價一角六分
兒童小說……一角六分廉價一角三分
兒童劇本……八分廉價四分
兒童迷語……一角六分廉價八分

廉價期限二月 貳月初貳日起 四月初貳日止

詳細書目函索即寄 外埠函購郵費加一 郵票代洋實足通用

吉田醫院

奉天日站江之島町一四
內科外科 一般診療
吉田醫院 電話三七二番

申營輪期告白

駿興公司（得利快輪今由營口湖生接辦專走申營煙頗常川往來）官房統艙地位寬敞修葺清潔舖蓋適口茶房人役侍候週到而官房艙之多尤爲申營輪船首屈一指（准於舊歷三月十四日直放上海以後每隔十天一次開）如蒙各界光顧無不格外歡迎恐未周知特此佈告

代理客票處（老稻香村電話三八八號老鼎豐 長春同新和得利輪公鼎香村）

長春世界書局特約發行所開幕

京奉 京綏 西鄭線 吉長線 東省 西 東

派王占元密查贛督
易人已有確定說

京內外贛人。反對蔡成勳事實鴉片。迭向國務院請願撤蔡各節。已詳前報。當局以易督事關係重大。未便貿然決定。故對請願贛人。未便何有表示。據某方消息。當局以蔡氏已來電稱。業將拒毒局取消。惟眞相如何。兩方所稱辯者均未必可靠。聞業已遣派專員赴贛密查。俟覆明後。再行核辦云。又一消息云。聞政府業經委定王占元爲秘查江西烟土大員。王氏已出京。由津南下。赴寗祝壽後。即行赴贛徹查。蔡督更動之說。現已確定。關係以蔡成勳隨帶第一師調爲綏遠都統。江西督理則以陸錦升任。姑誌之以待證實。

張季直侈談導淮

張季直致全國水利局江總裁函云　競盦仁兄大鑒。謇之言導淮於河徙之後者。垂四十年。淸季之官吏。因災而以導淮爲塗飾耳目之具者。亦幾二十年。謇玷水利局時。爲導淮而爲測量計畫之事。又十餘年矣。此四十年中。大災殆十餘見。而辛酉爲最大。導淮之說。則若存若亡倏隱倏見。官吏之不甚措意。不足責者。地方人士之不著痛癢。橫生猜測。若別有所圖於其間。即大可怪。絕可憫官吏之不措意。曰無欵可籌。人士之可怪可憫。則即在籌欵。語之以合力自籌。曰民力不及。不語之以籌借外債。曰借債亡國。不計淮不治而頻災之巨損不勝數也。不知各國之興大利除大害。無一不借外債。亡不亡視用債還債如何。而不在借不借也。官吏如彼。地方人士如此。近且以經費支絀故。撤爲導淮豫備之測淮局。而直東江浙合任之河海工科專門學校。亦將廢阻矣。何有於淮。昔年美測量團屢問淮如何計。謇直無言爲答。但云測尙未全竣耳。恥哉。頃聞政府有派督辦之說。又聞閣議有組織委員會之說。似又將倏見矣。意者聞美下院動議退還庚子賠欵一千五百萬美金。爲我導淮之用而然乎。玆事也。謇請陳其由來。昔測淮局。第一次測淮本身畢。謇按圖按流量估計工費爲六千萬。後美測量團來。見我有各種依法之圖大駭。謂中國治水亦有圖。其估計爲八千萬。辛酉大水後。謇知八千萬六千萬皆畫餅。乃爲不求暢先求通之計畫。爲七百萬。華洋義賑會韙之。會中教士及美報館主筆主張尤力。而前年呈淞商埠局派宋希尙赴美考察水利。主其學識經驗最富曾勘淮河之工程師費禮門家。費與宋言輒及前說。會皖派考察員余明德赴美。亦主費禮門。余歸報告美下院動議退還庚子賠欵。二讀通過。費禮門亦有函致宋希尙。詢問今中國導淮熱度如何。爲來華進止之取決。兒子孝若考察實業至美。據報美議院確有此提案。惟尙有分設教育之風說。此淮事之近狀也。謇於滬晤余。語以省有疆域。治水無疆域。屬分報蘇皖豫各地方人士合力協謀。旋聞蘇省議會有通電要求政府轉行駐使及與在京美駐使接洽之說。魯皖省會方在閉會期。尙未聞有若何舉動。旋又據江淮測量處沈主任秉璜報告。將携測量成績廳政府之命。有所研議。是否已與駐京美使接洽。是否已轉行駐使都無聞知而共知。淮不必借債。而有可治之機會。則明甚。夫既有此機會則不論督辦制委員制。督辦何人。委員何人。其不可省與省人與人相猜相忌。而至於暴棄至於爲人齒冷。明甚。謇之愚。以爲當及沈主任在京。由局開會。請各駐使及我主管官廳展覽成績。一方咨外部向駐京美使請求此案成立。一方飭駐美公使向美議會請求此案成立。之標準。一切公開。予人共見。商請禮費門及其他著名工程及會計專家。爲我振作內政。示信於世。從此事始之明徵。導淮之後所有利益。完全國有。爲教育實業經費。若是。其庶可以爲國家乎。謇於玆事。無人我之相。而不勝憂患之思。敢貢蓄臆。公與孟君方榦斯局。宏規碩畫。忠國愛民。視謇當倍萬也。幸賜鑒納。

湘軍事會議之議決案
▲改憲以民意爲轉移

長沙消息。十七日軍事會議。議決（一）改編軍隊。裁撤督辦指揮名義。統歸四師編制。旅團不足額者。降爲團營。並組織點驗槍枝委員會。推唐義彬爲委員長。由師旅遴派。各鎭守使所轄。祇留團之名義。（二）設立資政院。禮聘省內外名流。採有俸制。正副院長。擬推田應詔楊源濬。（三）准唐曦辭職。以張雄繼任。各師旅薦人。不委任在該軍防地以內。（四）省城機關。位置護憲出力人員。（五）修改省憲。以民意爲轉移。政府與軍官無成見云。

洛吳又保滇袁爲巡閱使
▲藉以牽掣楊森

川督長命。擱置已久。楊森雖以先入爲主。事實上已將省長印攫入掌握。究未經中央任命。因是結聯川中一般士紳。爲之向中央說項。日前政府曾接川紳曾鑑等來電。請即任楊爲川省長。又據某方消息。洛陽吳使以楊森初入城都。即露跋扈態度。若以川省政權與之。將來未必爲我用。以湘趙之圓滑。猶且不能踐其言。則專擅如楊。斷難制服。以此之故。早預備所以制禦之策。前日已令各軍於成瀘之間。節節駐防。以伺其隙。現又邀同鄂蕭擬保袁祖銘爲川黔巡閱使。以掣其肘云。

洛陽分配中之四川官職

川中各將領位置之分配。至今未能決定。此事殊足爲川省前途之隱憂。據聞洛吳近日召集川中各軍官代表在洛開一聯席會議。分配位置。與前此所擬略有變更。督軍仍爲劉存厚。省長爲楊森。軍務會辦田頌堯。川黔巡閱使袁祖銘。副使劉湘。惟川東護軍使人選未定。其他勞績最著之人。任爲鎭守使。至鄧錫侯。則另行優予位置云。但另據一說。與上述逈異。謂楊森通電辭去兼攝民政。完全由洛吳所致。蓋楊森甫克成都。即行自兼民政。未免過於專擅。洛吳對之。深爲不滿。然對川軍代表談話時。多所容忍。不免流露此意。楊氏聞之。心不自安。是以辭去民政云。

楊臧交替中之厦門形勢
▲楊樹莊力謀固勢　▲派艦暗防周蔭人

福州消息。厦門商會十八午歡迎楊樹莊。楊委杜知淵代表出席。商會要求財政公開。實行市自治制。林允爲代達。楊因防周蔭人張毅由集美高崎佔守厦門。已派江元艦停泊高崎海面。並電薩請任林永謨爲厦門關監督。吳山爲厦門道尹楊遂警廳長。鄭汝霖運副。王允提思明縣。除道尹運副外。餘均發表。另訊。十六日夜厦門台匪搶掠。秩序大亂。商會迭請海軍維持。楊樹莊至九時始派陸戰隊五百人登陸。臧旅已革旅長李崇寅。出爲統率。十七日晨。李川厦門臨時保安司令名義出示。負治安全責。并函楊謂奉孫督理令。收編潰軍。幸勿誤會。楊聞訊急登陸。十時許陸隊與李開戰。將開砲轟擊。由劉某調停。李始允海軍接防云。

孫洪伊與吳佩孚
▲有相見爲晚之槪

洛陽訊云。孫洪伊自離漢口後。曾於一日到鄂豫交界之雞公山小住半日。當由河南交涉署特派員歐陽焱妥爲招待。二日午行抵鄭州。河南教育廳長王幼僑。捲烟特稅處長戴峻鵬到站歡迎後。即至第十四師司令部訪靳雲鶚師長談話。三日下午行抵洛陽。吳使派吳諸議省公署秘書長張彝誠等歡迎。下榻於巡署前。繼光大樓第一號。吳使特在司令部設盛筵相欵。孫吳聞名已久。始終未曾晤面。一旦相逢。其喜可知。吳使舉杯酬客。談笑風生。孫則態度雍容。語言甚簡。開懷暢飲。微特未曾交換意見。即時局如何。亦一字未啐提及也。歡宴既畢。吳親送至樓。爲之掃榻。久談始去。四日淸晨吳。使親著我裝。邀往閱操。歷觀炮騎各營操演。及各兵之步操武術操。并經過司令部附近之造林場。孫對於吳之練兵及種樹各端。大爲傾服。贊不絕口云。五日孫與巡署顧問劉綬卿。宜昌榷運局長張潤之。省署秘書等同遊龍門。興趣甚豪。六日游北邨山上清宮。七日游白馬寺金墉城八日爲吳使壽辰。參與祝儀。九日吳使復請閱操。十一日再游龍門。十二日游邵康節安樂窠。孫體質甚豐。步履亦健。自言此次謾游各省。並無政治意味。不日即倦游東行。或再游覽魯省。約一月之後。始可北上云。

閩南激戰中之孫傳芳

各方面代表俱集福州。孫傳芳對于閩南戰事不欲外揚。蘇齊代表對孫之質問福州通信云。閩南戰事開始以來。閩垣軍政當局。諱莫如深。督署方面。雖有刊行閩南戰報。隨時發表戰訊。然其中所述者。是否俱係實情。固不具論。祇以軍事正在進行。當局利害攸關。擇其可以發表者。藉以鼓盪空氣。自所不免。且日來所登各方報捷之電。多係明日黃花之事。或係數日前各軍籌備進行之消息。于最近之眞相。從未有即行發表者。故福州各方面。對于閩南戰訊。除由軍界中人。偶有傳出消息外。其餘多被隔膜。如墮于五里霧中。祇于事後。經過數日。由厦門轉達而知之耳。近因高義態度。暴有表現。而周蔭人因得進行泉州。聲威稍壯。然以閩南民軍之紛繁。賊致平勢燄之雄張。此後戰局。實難逆料。孫傳芳前此以爲剿撫兼施。易收全效。故既派周蔭人周香亭。專任前方軍務。更以閩南王水泉軍隊。多係姚建屏舊屬。復委姚氏爲下游招撫使。然未幾楊化昭反攻同安。姚氏已窮于對付。自此遇事諸多棘手。無可進行。因于日前電呈孫氏。引咎辭職。雖經孫氏去電慰留。然姚氏之在閩南。業已無能活動。已可想見矣。故此後孫傳芳能否達其統一閩南之目的。唯視其實力如何以斷定之也。邇來孫氏對于前方軍務。悉力計劃。除已令張俊峯旅部。開往下游。並請常德盛入閩省協助外。更請陳炯明洪兆麟合力攻臧。洪氏代表湯銘。近在督理公署。連日籌議進軍。洪氏要求濟接餉械。孫氏已許代籌餉欵。唯軍械一節。殊形困難。無論現時孫部軍隊。正亦需械即有所餘而運往粵境。亦屬不易。本擬請求海軍。代爲輸送。然駐閩海軍。自與溫樹德決裂之後。對于洛系一切之計劃。極形冷淡。而孫傳芳雖未必實心爲洛吳奔走。然此次舉兵。實含有洛吳指使之氣味。吳氏代表韓某。來閩多日。近始回洛。海軍對於孫氏。因無意見。而對於洛吳此舉。自難相助。然此項條件。迄難解決。邇來各方面代表。均集福州。除高義王獻臣張毅盧興邦等諸代表。因其各自之任務。來省接洽外。尙有蘇齊代表。亦同時到閩。聞其對于孫氏。頗有質問之語。謂王永泉亦係中央特任人員。何以任意驅逐。至王氏驅械一節。曾經陸軍部給予証據。何擅行扣留等語。諸代表皆集于福州。除各有交涉接洽之任務外。更以舊歷三月初三日。爲孫氏四十初度。先期由薩鎭冰及張藻宸等。出爲提倡。徵求壽詩壽序。並交壽份。備辦禮物。是日送至督理公署。孫氏力却不受。祇收壽詩壽序等品。此外各省督軍省長所送壽儀。則亦收納。孫氏以閩南軍事方忙。對於壽事。不肯舉辦。而薩鎭冰則以數日前（即舊歷二月二十六日）薩氏壽辰。孫氏力請其舉辦壽筵。故亦力請孫氏。略爲點綴。是日自省長以下各官員及海陸軍各長官。並各方面之代表。均在督署祝壽。孫氏亦備宴席欵待。頗形熱鬧。然終席之間。孫氏全不提及閩南戰訊。間有查問之者。則云前方軍事。甚爲順利。詳情已見於戰報之中云云。祇此簡單數語。言訖即談他事。不復細述戰訊。座中來賓。因此亦各作今夕只可談風月之概。不敢再爲窮詰。聞孫氏現正謀攻漳州。對於厦門軍事。亦頗有計劃。前王永泉在福州製造水衣數千件。以備攻厦之用。及孫氏驅王之後。此種水衣悉行沒收。日來已陸續運往下游。以便後日攻厦之用云。

蔡鉅猷大舉反攻

長沙消息。去歲在湘西失敗之蔡鉅猷。自退入黔邊銅仁。經唐黔劉之援助。因積極籌備反攻。刻已由龍溪口移駐洪口新委楊毓棻爲第一混成旅長。毛炳文爲第二混成旅長。何隆幹爲第三混成旅長。劉承烈爲第五總隊司令。楊再傑陳潮吳潤濤等均爲獨立團長。毛何兩團。原已受趙恒惕編制。均改變態度。刻一致擁蔡。分扼靖縣綏寗通道晃縣芷江。與鄧里七滙鑫等聯絡一氣。鄧盧現駐鎭遠黎平。歸劉永烈節制。最近收編黔邊槍枝不少。聲勢極爲浩大云。

國務院准撥川軍提撥鹽欵

國務院消息。洛陽吳巡閱使（佩孚）前迭次來電。爲援川軍各將領。代懇在重慶稽核分所鹽餘項下。按月提撥軍餉六十萬元。昨經財政部會同鹽務署稽核總所議定。每月准由重慶稽核分所撥給二十四萬元。由自流井稽核分所撥給二十四萬元。國務院已據此電復吳使。及川中各將領查照矣。錄國務院原電如左。洛陽吳巡閱使鑒。昌密。准財政部咨。准稽核總所呈稱。援川軍隊餉項。提撥鹽欵一節。玆擬定每月由重慶撥給二十四萬元。由自流井撥給二十四萬元。無論如何。每處但支不得過二十四萬元之數等因。希即查照。轉電援川軍各將領按數分配。並先行見復爲盼。院皓（十九日）印。

新潮飛沫

論女校之學潮

一方面卻爲婦女教育界喜卻爲婦女界喜我並不是幸災樂禍我相信這許多風潮都是女子自覺自己的人格不甘盲目地一切任人支配的表現人的自覺對於壓迫者的反抗不用說是女界的一綫曙光了那幾種風潮校長官廳的罪惡各報等都已說述的很詳細用不着再說了我此刻所要和諸姊妹討論的是『諸姊妹在這樣的婦女教育之下將怎樣辦』這一個問題

現在中國的婦女教育至少可以說一大部分不是造成獨立自由國人的教育是不把婦女當做一個獨立的人的教育是造成『小姐』『夫人』的教育是把女子只看做父母所有的女丈夫所有的妻而不承認伊們自己有人格的教育這種話我並不是誣蔑現在的辦女學者實在有許多事實可以證明什麼書信須檢查什麼請假須由家屬發信什麼會客須經職員允許什麼干涉閱書自由等等已經很够證明以上這一番話了姊妹們如果這樣的教育辦下去婦女教育再一百年二百年你們還不是仍舊一個奴隸怎樣能解放得出來現在的所謂教育不是給你們的一種枷鎖嗎？姊妹們你們在這樣的教育之下將怎樣辦呢？如果不進學校呢你們連得點粗淺智識的機會都沒有如果選擇學校呢幾乎中國遍地的女校都是一個模型塑成的從什麼地方選擇起如果改造呢不知從何入手有人說政治不良教育不能辦好但是政治的改革不是一朝一夕的事你們不能等到政治改革以後才來受教育在壞政治的時期中你們仍須受教育你們能够置教育於不聞不問嗎？有人說教育要辦好須離政治而獨立但是這事談何容易教育要離開政治政治卻不容教育離開第一難關就是經費學校如果要脫離政府在國立省立縣立等學校政府只要不發經費學校就一時無法辦了這樣說來你們對於妻女教育眞是沒有改造辦法了難道你們就讓它長此腐敗下去嗎？不然決不然姊妹們你們總得從無法中想出法來　（未完）

新詩

◇別離（歐陽蘭）

當我們倆分別的時候。
只是默默地流淚無語。
一別就是經年。
心的半邊早經破碎。
倉白與冰冷都泛在你的頰上。
你的親吻也就愈覺冰冷。
時間曾眞誠地預先說過。
別離事總是悲傷！

△

那淸晨的露珠。
冰冷地滴在我的眉上。
這好像是預先告我。
什麼是我現在感到的了。
你的誓言全歸破裂。
你的名譽又是輕浮。
我一聽見別人提起你的名字。
我就能感覺到一部分的羞慚。

△

他們在我的面前提起你。
就好像出殯的鐘聲刺我耳
一種不斷的顫抖也因而親近我了！—
你呵。爲什麼這般親切？
他們。是不知道你的。只有我認識你。
也只有我能深深地了解你。
永久呵。永久呵。我將憐憫你。
這是太深了。這是不容易訴說了。

△

我們的相識原是秘密的。
我默默地憂慮着。
你的心兒會忘記我。
你的靈魂會欺騙我。
假如呵。許多年月以後。
我一旦遇見了你。
我將怎麼樣對待你呢？—
這或許也是無語與流淚罷—

◇雪花有序（惜夢）

一九二四。二。十北大

昨日傍晚。忽降大雪。計時已三月十七日。春將去。夏將來。而雪花猶如此飛舞。足見北地天寒。春光有限。感舊恨之悠悠。傷新愁之惻。因成小詩。聊當一哭。

△

東風將盡。
青帝欲歸。
雪花！
胡爲乎來？
這般時光。
還顧我！
咳！
我心如何？

△

灰色的獄中。
孤冷的囚者。
雪花！
探望我嗎？
安慰我嗎？
但怎奈—
一番相見一番苦！（未完）

社會瑣聞

▲小翠花射熊（北京）

棉花胡同前總理熊宅二十日爲總理太夫人祝壽有極熱鬧之堂會戲集北京名角於一堂來賓亦極一時之盛下午九時餘小翠花登台演得意緣頗爲賣氣力但一個不小心將鎗頭直射到台下去正中來賓熊某之顱居然流了幾點血出彩發發利市這位熊先生是很愛聽戲的新宅招待員急忙把止血藥敷上包裹着還是坐在那裡聽到了尙小雲唱探母回令的時候忽有多人簇擁着小翠花親到來賓座中向熊君道歉陡引起大衆之注意視線咸集於二人熊君笑道我只當做綵樓配眞眞三生有幸了豈不是特別的『得意緣』麼？呵呵一笑而罷

▲泰戈爾與西湖（杭州）

印度詩人泰戈爾十四日蒞杭十七日赴滬旅杭三日游西湖一次講演一次赴讌會一次游湖時見環湖之山倒影湖中山上花木鳥獸無不畢現水底遂以此景紀之以詩書於徐志摩君團扇上泰於杭州風土人情沿革變遷向杭人諸詢甚殷並將丁松生所輯之『庚辛泣杭錄』楊枌園所撰之『東城紀餘』二書各搜羅一部而去

實業欄

◎江蘇實業狀況（續）

▲實業廳在本屆教實聯之報告合會　（一）第一農事試驗場棉麥兩科已飭照五年計畫進行本擬擴充場地林科在第二造林場未成立前亦飭照常進行（二）蠶桑模範場植桑育蠶已飭照五年計畫進行製絲木擬大加擴充因受預算限制只得令取漸進主義（二）育蠶試驗所成績平常經政務會議議決停辦惟尙待省議會議決本年春夏蠶時自當仍照原定計畫辦理（一）稻作棉作兩試驗場籌備業已就緒惟購地各不足百畝本年不得不再添購故十三年底經費略有增加（一）各工場大率貧民工廠所改設備異常簡陋且多不合時宜本會第三屆常會曾經議定十三年度預算應增經費十萬元內外先就其中三場或四場改良整頓但預算額數既經省署明令限制此議祇得作罷第一、第六、第九、第十各工場及陶　業工廠並經　政務會議議決停辦本會兩次通過之籌設化學工業原料試驗所議案亦無由執行此爲深則抱歉者也（一）路電計畫委員會已於本年三月間組織成立第一次討論結果認南京電燈廠現狀至爲危險有救濟之必要江寗鐵路則暫維現狀應否改爲電車公推茅唐臣莊中希兩委員實地研究再行會議此外雖與本會通過之議案無關而其事當亦爲諸君所樂聞且甚望隨時賜以指教者商品陳列所房屋兩月內可以落成故已定本年十月間舉行第三次地方物品展覽會兼爲該所行開幕式幷擬於每年六十二月間開農業展覽會以稻麥棉絲四項爲主要出品云

◎銀聯會議之京會提議案

（一）公債基金關係重要擬由持票人組織團體共同維持案

竊查內國公債中以整理案內公債及九六公債佔大部分合之不下三萬餘萬元債票散在全國社會之手爲人民財產社會金融之中堅但考其實際整理公債有關餘爲之優先保障較爲確定然猶時虞動搖九六公債對於關餘之關係僅亞於整理公債然以關餘不敷還本付息暫無辦法公債關係既如是其重要而基金之薄弱乃如彼萬一根本有所動搖則全國且立瀕於破產之域年來我同業對於公債基金維持已極盡擁護呼籲之勞幸得維繫未墜然環境如斯來日大難誠恐橫逆之來有非我同業所能抗者且事關國民全體我同業亦難獨任其艱現擬聯合會議通告各地公會登報召集全國內會設常駐機關於津滬等埠以司其事凡關於內債基金應如何策其全安關稅收入應如何圖其充裕所以圖內部之團結抗外力之破壞間接直接當以維持基金爲目的各持票人以本身身家財產所關自無不踴躍從事而我同業得全國國民爲後盾則對於環境亦易於應付也所擬是否有當尙乞公決

（一）擬請將歷屆聯合會議議決未行各案迺商各主管部分別決定以重公議案

竊查聯合會議自民國九年創設迄今已歷五屆議案從前組織之意原以近十年來國家庶政紊亂如絲我銀行界與財政幣制等息息相關均有密切關係是以歷屆會議種種建議不厭求詳然雖經次第呈請或僅奉復文而未能見諸實效或並復文而未得究不知卒因何故阻於施行若長此徒託空言年復一年此後合聯會議社會不免視爲具文本居聯合會議雖爲第五屆而在北京開會實爲第一次（未完）

行市

（日）

	前場	後場
▲引所		
引值		
遠限		
寄值		
出值		
▲信託社		
近期		
中限	一三五、三	一三五、三
遠期		
▲取引所　●豆餅（銀建）		
當限		一、七七
五月限		一、七七五
六月限	一、八九	
先限		
●高粱（銀建）		
當限		二、八八
中限		
先限		
▲取引所　●高粱		
當限	一、一五三	一、一五三
中限		
先限		
●銀對小洋		
近期		
中期		
遠期		
▲產　●高粱		
當限		
五月限		
六月限		
先限		
▲特產　●高粱		
當限		
五月限		
六月限		
先限		
▲三品		
七月限		
八月限		
九月限		
先限		
▲物現		
白麵		
福麵		
扇面		
福助		
鈔票		
最高		
最低		

鳴謝

敬啓者敝號去歲在帝國火災保險株式會社安東出張所保有貨險金額貳萬參千圓不幸今歲二月十一日夜間比鄰失愼延及敝號所有貨物鋪墊房屋盡付一炬當由安東出張所長太田氏山本氏電知總社派員小川氏並出張所中國辦事員史學齋君蒞場調查無訛允爲完全照數賠償本月十五日將欵如數付淸該會社信用之卓著辦事人處事之公允誠非他家所能比擬敝號感激之至特登報端用伸謝忱水火本無情之物人所盡知苟一不愼任爾家資鉅萬難免儘化灰塵百年富翁一旦窮漢良可懼也深望豐商富戶速往投保焉

安東縣興隆街源增慶謹啓

上海福新面粉公司廣告

本公司開設江蘇上海無錫等縣已有卅餘年所立商標係綠兵船綠寶星藍福壽等牌銷行中外到處歡迎上年因中國小麥荒年特向英美二國之坎拿大等埠購辦上等紫麥製造紛色精良觔力最大可稱全國之冠因查北方用紛全靠觔力爲求便利顧主起見特於烟台天津大連安東營各埠招有本公司認銷號家仰各商川戶務認明本公司之商標購買方知寔在也

上海福新面粉公司特白

最新出版
實用家庭寶庫
（一名萬法全書）

此書集合奇術家醫學家工藝家哲學家產科家衛生家等數拾專門學者之腦力智力暨種種心得種種經驗始能成此唯一之寶庫空前之奇書內容分拾貳大類曰奇術曰日用曰工藝曰急救曰生利曰療病曰產育曰衛生曰治家曰烹飪曰酬應曰旅行曰補白等其子目共計四百餘種且每種均經編者實地試驗內容又實用者不錄無大靈效者不列以故材料旣廣搜羅富各種科學異術社會常識驗方奇方無不盡書行統用鉅細靡遺名之曰實用家庭寶庫洵無媿色全驗不切伍號字粒排印西裝一巨冊用仿眞布面裝訂極爲耐用書面書脊加印金字以故內容外表益形完美諸君得此一編苟研究數種一生幸福已可享用無窮倘能熟讀全編不但可以

自製國貨自能療病
白手成家轉貧爲富挽救
急症衛生卻疾保護婦嬰
旅行無阻交際得手等諸利益並可長
生不老返老還童保險長
壽死人復活等諸大利益也

每冊定價銀六元玆當發行之初格外優待只收半價銀三元寄費加一成由銀行郵局匯下均甚便利如匯兌不通之地可用郵票代之以九折計算此等環球未有之第一奇書爲家家必備人人必讀之書倘蒙採購無任歡迎▲上海北山西路德安里格言叢輯社啓▲另印詳細目錄如承函索請將姓氏地址自當立即寄奉

弗石礦質大批賣

敬啓者敝廠經營礦業有年向在海城縣南二十里老君堡滿出產弗石礦質近處購用雖夥遠方恐未周知查弗石一種係世界玻璃製品並其他用料特將價目登諸報端藉供實業大家台覽敝廠弗石定價每百斤小洋一元二角山廠交貨大宗購買格外從輕如蒙賜顧望祈源源而來無任歡迎矣

奉天海城北門裏同益公礦業謹啓

恭頌

莊河縣青堆子常關稅局局員侯君佩珩之德政夫侯君蓋平籍也職務則無阿無私矢勤矢愼對於商民則不矜不躁以讓以和稅收起色累建奇勛久爲上峯所嘉許曾獲部獎二等章誠非貪婪泛吏所可比也惜乎近年以來差運不佳調陞青局已經兩載十一年秋下車伊始即逢統捐整頓繭稅限制數量稍涉嚴苛一般繭商則紛紛轉口竟致青口裝繭爲數寥寥大宗稅收影響殆盡十二年度既接前因又適蒼天疊降慘災旱澇無度秋程失望各色秋收種種銳減又致比額長征其數較少優美成績消磨無餘侯君每逢談及極端抱歉盡恐重負上峯知遇隆情也而鄙等洞悉前情與有同慨奈差運不齊天災使然無如何也想當道明達應能諒解或不至埋沒英才也今値侯君調陞龍王廟分局局員鄙等愛其才而恭其品臨賦驪歌不安緘默雖贈以淸廉獨操四字緞額一方猶覺不足故特將其才品之優良遭逢之乖舛載諸報端藉彰其德云

青堆子各機關與紳商等謹啓

恭頌吉長鎭守使孫君廣甲之政德

吉長鎭守使丁公素以保境安民爲懷其用人也必審愼周詳量才是用玆以本鎭地接山林久爲胡匪淵藪苟無幹員鎭懾終無肅淸之望丁公有見及此乃將該署副官長孫廣甲委爲下台防軍營長自孫公接防斯土將烟館賭局嗎啡舖嚴加取締以淸盜源而免爲地方害然後整理營規嚴明紀律部下咸能守法交易秋毫無犯遇有匪警必派兵設卡晝夜防範身先士卒不憚勞瘁乃於四月一日有村戶王春赴台賣糧被匪搶劫並槍傷事主一案孫營長聞知爲勝震怒立即懸賞破案並親身四出訪查未過三日即將是案正犯王朝君等悉數捕獲起出賍証等件嗣以案內要犯楊福勝脫逃當又派兵前往該犯原籍拿獲至於案內牽連好人訊明取保釋放毫不苛究刻下胡匪歛跡人民安枕皆由丁鎭守使知人善任孫營長除暴安民之所賜也敝邑受澤實深商等愛戴難忘爰登端以彰盛德云爾

吉林下九台商會會長崔澤蘭董子芹衆會董全台商號

丁公知人善任暨駐防下九台陸軍八旅五十六團騎兵二營長

恭頌岫巖高春舫監督之德政

我岫地處山陬久爲盜藪連年匪患閭里幾墟前有趙萬祥趙殿和著名之悍匪也每屆青紗帳起嘯聚黨徒搶殺人命無算十餘年來婦子不寧自我高公蒞岫淸盜爲懷督責警甲嚴行痛剿奈匪惡爲盈竟未落網我高公憫瘝莫釋復於客冬密派區官盧監周赴北暗探匪巢竟將該匪捉獲解岫正法嗚呼耕市不驚坐消十年之隱患神機獨斷歡騰萬姓之謳聲大憝已去民困已蘇同戴仁天無以爲報揭諸報端敬頌其德耳

南區公民　張鶴春　張桂卿　張齊春　及各村長副商民同啓

雙妹老牌雪花膏

外貌爲人之儀表面面色光華丰度翩翩者自足矜貴若夫肉紋粗魯容色憔悴或被冽風暴寒所侵以致面唇皺裂皮呈醜劣之狀則抱憾無涯矣本行精心研究用專理肌膚之上藥與玫瑰精液製成此膏其質香滑而不膩潤澤而不燥專治男女老幼肌膚皓晰面皮粗魯及容色黯黑與夫冬令手足皺拆夏日烈曝所侵或修容後面皮緊縮及酒靤癬癩汗斑蟲咬等症茶之無不奏效如神且此膏有嫩肌美顏之奇功凡洗沐後以之敷面則貌似梨花鮮艷無比又並無濕粉之痕漬與天然肌肉無異若常用能令肌肉嫩滑顏貌增華返老還少轉媸爲妍男則不啻美比潘安女則不減艷如西子較之別種修飾品有天淵之別也再致平常婦女塗面之粉多屬鉛質故日鉛華須知鉛性最斂搽之既久則皮膚虧濇腠理縮收致滯排泄之氣故好傳粉者色多萎黃且容色易老也惟本行之雪花配料純良全無脂煎雜質不粘不膩無漬無痕四時可用或修容清潔之仙露嫩肌美顏之瓊漿也

（白色）大號四角四　中號二角八　三號一角七　四號一角一
（紅色）大號五角五　二號三角二
（筒莊式）大筒三角三　小筒一角七

奉天鐘樓南 廣生行有限公司啓

新到 黃毛紗灰毛紗軍衣材料 膠皮雨衣大氅斗逢材料

敝行專做文武官大禮服軍服洋服久蒙軍政界所贊許如蒙訂做無任歡迎外埠函示即將材料樣子寄呈

奉天大東門裡 怡信洋行啓 電話中日三三一番號

大阪西田製 **保險磅秤**

東京中川製 **保險金庫**

合名會社 **藤田洋行** 奉天浪速通三層大樓 電話日二二四番 二一一番 四三四三番

中風病

余家祖父及父與母三人同罹此病困難遺傳系統實爲悲感由實驗而得良藥新聞記載用明信片照會之者詳報限一千寮養書無資進

兵庫縣名石市仲町 加古忠兵衛

◎防毒美感 衛生保險套

◎使用此套能强壯心身延長快樂時間防止病毒侵犯最爲穩當也◎此套品質優良材料堅固不似歷來者也不快之感且不致半途破壞敝號負責保證

特價提供！

◎男子用保險套 ▲優三打金一圓六十錢 ▲特三打金二圓二十錢

◎女子用子宮套◎愛護各四十五錢◎此套能防止經血及病之侵犯增加快感誠最新奇品也▲一個七十錢◎兩個壹圓參拾錢◎定購時請由郵政匯寄或兌滙寄款◎郵票按原價加一成合算◎接到滙款立即密秘途上◎定購二圓以上者郵局代理收款亦可◎定購十圓以上者按批莊價發賣但須封入三分郵票函知敝號以便商定價格

日本東京赤阪丹後町十二 東興堂橡皮製品部 振替東京三三七二三番

奉天城內 同義合綢緞呢絨布莊新春廣告

啓者。去歲多承各界。源源惠顧。鄙號。甚增榮幸。感激不已。茲値舊去春來。萬象更新。迎時易裝。自必不免。鄙號。祇以迎合社會之心理。現由各原產區。搜選新奇綢緞。精華國產。男女服裝材料。一切禮品。喜壽彩帳。應有盡有。無不俱備。敬待顧各採擇。價值格外克己從廉。藉酧惠顧之雅意。如外埠主顧函購貨品。當必竭誠剔選。郵費包皮。一概讓免。不啻親臨。而省跋踄。一經函索。各貨立即付郵奉上不悞。倘蒙賜顧。無任歡迎。

本號（批發綢緞）（軍服）部電話（四九九）（五〇〇）（四九七）號

農商部特等獎

精益

最新式 最可靠 最完美

之眼鏡首推中國光學第一家精益眼鏡公司驗目配光絲毫無差近又設立**機器製造廠**自磨各種鏡片定配之鏡當日可取光學先進有獨無偶敬告諸君如欲保護目光務請駢袂偕老或承**參觀竭誠歡迎**

奉天鼓樓南路西 精益眼鏡公司謹啓 電話九六七號

總公司在上海分公司各省大埠均有設立

雅利洋行廣告

機器部 大小鏇床鑽床鉋床銑床抽水機木工機器並各種發動機電氣機皮帶汽車等俱備
顏料部 經理德國拜耳顏料廠各種上等顏料以及各種藥品批發
進口部 火爐浴盆便器紅牛皮搽銅油自行車大小五金上等玻璃紙張及建築等材料
出口部 豬鬃馬尾皮張麝香雜糧並採辦各種大宗土產

本行所售各種貨物概係德國名廠出品機器部特聘有華洋機械工程師凡新廠之創辦或舊廠之改良均可代爲計畫顏料部亦聘專門化驗師可以隨時指導染法倘蒙惠顧不勝歡迎之至特此敬佈

總行上海 分行北京 天津 營口 煙台 奉天 其餘各大商埠均有經理處

奉天大西關小什字街南首本行告白 中國電話一〇三三號

蜂印香竄葡萄酒

太郎啊 花子啊！
芳醇的蜂牌酒！
想喝的蜂牌酒！

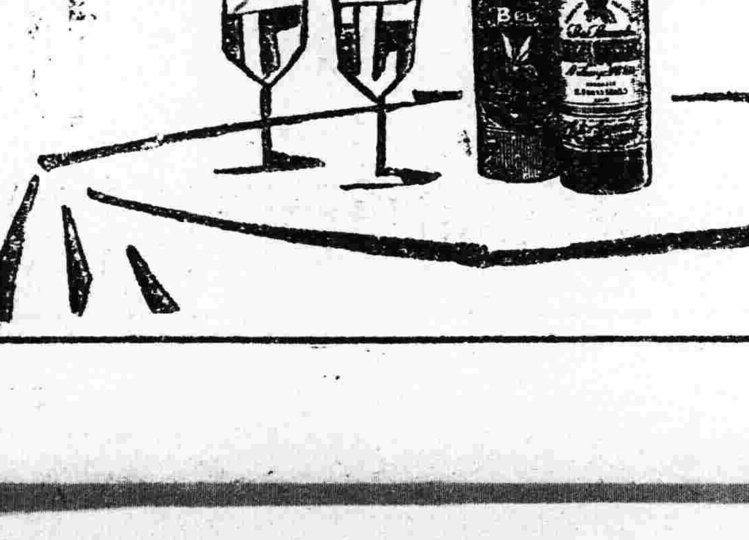

合資會社近藤利兵衛商店

帽子之選擇由其人之品格而識別**鐵錨牌帽子**實優雅高尚故本品之愛用者皆人格高雅之人人也

此鐵錨牌毡禮帽樣式隨時貨成高尚永不退色誠極東第一無二之品

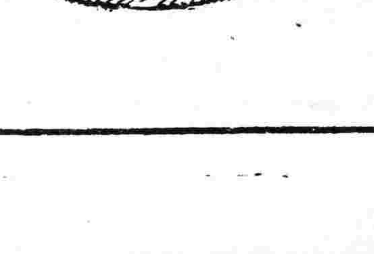

最高飲料 三矢汽水

一、此爲我國之飲料水中最上之品質也
一、此於我國與他淸凉飲料比較必能超越其生產高遙
一、此以天然鑛泉製造我國唯一之飲料也
一、我國到處之販賣店皆有海外輸出亦莫不多量

日本麥酒鑛泉株式會社

火車 滿鐵幹綫 [illegible]